Ελένη Μπενέκη,
Προϊσταμένη Ιστορικού Αρχείου Πολιτιστικού Ιδρύματος Ομίλου Πειραιώς

(1) ***Ο Πειραιάς στο Ιστορικό Αρχείο του Πολιτιστικού Ιδρύματος Ομίλου Πειραιώς: ιστορίες επιχειρήσεων***

(2) Ο Πειραιάς υπήρξε, από το β΄ μισό του 19ου αιώνα, για πολλές δεκαετίες το οικονομικό εμπορικό, βιομηχανικό και ναυτιλιακό κέντρο της χώρας. Πριν αναφερθούμε σε αρχειακές διαθεσιμότητες σχετικά με την ιστορία του, θα ήταν σκόπιμο να παρουσιάσουμε ορισμένα ειδολογικά και ποσοτικά δεδομένα που αφορούν το Ιστορικό Αρχείο του Πολιτιστικού Ιδρύματος Ομίλου Πειραιώς (ΠΙΟΠ). Κεντρικός καταστατικός στόχος του ΠΙΟΠ είναι η μελέτη της βιομηχανικής κληρονομιάς, της παραγωγικής, της οικονομικής ιστορίας.

(3) Το Ιστορικό Αρχείο του Ιδρύματος στεγάζεται σε ένα πρώην βιομηχανικό κτιριακό συγκρότημα στην περιοχή του Ταύρου το οποίο λειτουργεί επίσης ως πολυχώρος πολιτισμού. Αποδέκτες της λειτουργίας του, πέραν της ερευνητικής και της ακαδημαϊκής κοινότητας, θεωρούνται η εκπαιδευτική και καλλιτεχνική κοινότητα, το προσωπικό του Ομίλου Πειραιώς, η τοπική κοινωνία αλλά κυρίως το ευρύτερο κοινό. Στους χώρους του πραγματοποιούνται επιστημονικές συναντήσεις (θεματικές ημερίδες, συνέδρια, εργαστήρια), Ανοικτά Μαθήματα Ιστορίας, εκπαιδευτικά προγράμματα για παιδιά, ακαδημαϊκά μαθήματα, εκπαιδευτικές επισκέψεις, εργαστήρια δημιουργικής απασχόλησης για ενήλικες, παιδιά, οικογένειες και ομάδες τρίτης ηλικίας, προγράμματα διά βίου εκπαίδευσης, καλλιτεχνικές δράσεις, περιοδικές εκθέσεις (οικονομικής ιστορίας, εικαστικές), ειδικές προβολές οπτικοακουστικών τεκμηρίων από τις συλλογές του ή ιστορικού/βιομηχανικού ντοκιμαντέρ κατάλληλα σχολιασμένων, θερινές προβολές ταινιών μυθοπλασίας σε ορισμένο ιστορικό περίγραμμα, θεματικές ξεναγήσεις. Συναφείς με την αρχειακή κουλτούρα τάσεις της τέχνης, του θεάτρου και των εικαστικών αλλά και η μουσική επιστρατεύονται για την πρώτη προσέγγιση του γενικού κοινού, στο οποίο αναλύονται ζητήματα ιστορίας, μνήμης, ταυτότητας. Τα παραπάνω συγκροτούν τη φυσιογνωμία ενός αρχειακού φορέα, η οποία επιδιώκεται να παραμένει συνεπής (ως προς τη στοχοθεσία και τη σύνδεση με το πολιτιστικό απόθεμα που διαθέτει) και διακριτή μεταξύ των ομολόγων του. Βασικά στοιχεία της πολιτιστικής διαχείρισης του αποθέματος του Ιστορικού Αρχείου ΠΙΟΠ είναι επίσης η ευρεία διάχυση της γνώσης, η συμπληρωματικότητα των ερεθισμάτων προς τους αποδέκτες του, το προσβάσιμο των «παρασκηνίων» του και η εφαρμογή σειράς διεθνών καλών πρακτικών.

(4) Όσον αφορά την ερευνητική και εκπαιδευτική κοινότητα, το Ιστορικό Αρχείο ΠΙΟΠ λειτουργεί ως κέντρο τεκμηρίωσης για θέματα ιστορίας της ελληνικής οικονομίας του 20ού αιώνα, απαντώντας συνολικά στο ερώτημα περί ανάπτυξης της χώρας την

περίοδο αυτή. Στο υλικό που φυλάσσει περιλαμβάνονται αρχεία τραπεζών και οργανισμών οι οποίοι, εκτός από σημαντικοί φορείς χρηματοδότησης της ανάπτυξης της Ελλάδας, αποτέλεσαν φορείς εφαρμογής της κρατικής οικονομικής πολιτικής τη μεταπολεμική περίοδο, καθώς και αρχεία επιχειρήσεων[1]. Μέσω του υλικού αυτού, ανασυγκροτείται σημαντικό μέρος της οικονομικής, αγροτικής, βιομηχανικής και τραπεζικής, αλλά και της κοινωνικής ιστορίας της Ελλάδας του 20ού αιώνα. Βασικοί θεσμοί και δομές της ελληνικής οικονομίας, η αγροτική και βιομηχανική πολιτική της χώρας επί δεκαετίες, σημαντικές πτυχές του τραπεζικού συστήματος, η αγροτική εγκατάσταση ακτημόνων προσφύγων της Μικρασιατικής Καταστροφής και ανταλλαξίμων πληθυσμών, το αγροτικό συνεταιριστικό φαινόμενο, η ξένη βοήθεια που δέχθηκε μεταπολεμικώς η χώρα και η διαχείριση αυτής είναι μερικά από τα ερευνητικά ζητούμενα που ικανοποιούνται από την αναδίφηση του Ιστορικού Αρχείου ΠΙΟΠ. Κλαδικές μελέτες για βασικούς παραγωγικούς τομείς και υπηρεσίες, επιμέρους πλευρές της κρατικής οικονομικής πολιτικής, περιπτώσεις μελέτης επιχειρήσεων, μελέτες τοπικής και περιφερειακής ανάπτυξης αλλά και ιστορία περιβάλλοντος και τοπική ιστορία καθώς και ζητήματα ιστορίας της εργασίας συγκαταλέγονται επίσης στις αναζητήσεις ειδικών ερευνητών και γενικού κοινού.

Στόχος του παρόντος είναι να αναδειχθούν μερικά υποσύνολα του Ιστορικού Αρχείου ΠΙΟΠ σχετικά με ερευνητικά ερωτήματα που αφορούν τον Πειραιά. Μέσα από οικονομικού κατά κύριο λόγο τύπου πηγές, όπως είναι γνωστό, ανιχνεύει κανείς πληροφορίες που ανασυνθέτουν όχι μόνον πτυχές της οικονομικής αλλά και της κοινωνικής ζωής, της ανάπτυξης, της αστικοποίησης, κ.λπ. Από το είδος των πηγών που παρουσιάζονται ενδεικτικώς μόνον και σταχυολογώντας, μπορεί κανείς να αντλήσει στοιχεία για την ανασυγκρότηση όχι μόνον ιστοριών επιχειρήσεων και συγκεκριμένων επιχειρηματιών, μεγάλου ή μικρότερου βεληνεκούς αλλά και κλάδων, συλλογικών επαγγελματικών σωμάτων καθώς και εικόνα για την τοπική ανάπτυξη.

(5) Ενδιαφέρον για την οικονομική, δημογραφική και κοινωνική ιστορία του Πειραιά έχει η μελέτη της ιστορίας τραπεζικών ιδρυμάτων. Η Τράπεζα Πειραιώς ήταν ένα από τα χρηματοπιστωτικά ιδρύματα στα οποία προσανατολίστηκαν, ως πλεονάζοντα κεφάλαια, «πολεμικά κέρδη» Ελλήνων εφοπλιστών του Α΄ Παγκοσμίου πολέμου. Τον Οκτώβριο του 1916, σε μια επισφαλή ιστορική συγκυρία, ιδρύθηκε τραπεζικό ίδρυμα που στόχευε στην προαγωγή των συμφερόντων του Πειραιά, ως

[1] Το Ι.Α. ΠΙΟΠ διατηρεί 7 αρχεία τραπεζών, 5 αρχεία κρατικών οικονομικών οργανισμών, 55 αρχεία επιχειρήσεων, 5 ιδιωτικά αρχεία, 2 αρχεία συλλογικών σωμάτων (Βλ. αναλυτικά http://www.piop.gr/el/istoriko-arxeio/ArxiakesSiloges.aspx). Οι συλλογές του, οι οποίες χρονολογούνται κυρίως από τη δεκαετία του 1920, αριθμούν αυτή τη στιγμή περίπου 20.000 τρέχ. μ. αρχειακού υλικού. Ενάμισι εκατομμύριο ψηφιοποιημένες σελίδες είναι προσβάσιμες μέσω της ιστοσελίδας του Ιδρύματος (www.piop.gr), αφορούν τη διαχείριση του Σχεδίου Marshall ενώ αυτός ο αριθμός αναμένεται σύντομα να συμπληρωθεί με υλικό σχετικό με την ανασυγκρότηση, κυρίως της βιομηχανίας, τη μεταπολεμική περίοδο.

πρώτης εμπορικής πόλης του ελληνικού κράτους, η οποία αποκτούσε πλέον το πιστωτικό της ίδρυμα, καθώς «ολίγη αποκέντρωσις και ανεξαρτησία είναι απαραίτητος διά πάσαν πρόοδον». (6) Ο τίτλος του ιδρύματος συμπληρωνόταν με τις βασικές κατευθύνσεις των εργασιών που θα αναλάμβανε: ***Τράπεζα Πειραιώς Εμπορίου, Βιομηχανίας και Ναυτιλίας*** και το ιδρυτικό του κεφάλαιο ανήλθε σε 3 εκατ. δρχ., καθώς το εγχείρημα βρήκε θετική απήχηση στη δημόσια εγγραφή εντός της αγοράς του Πειραιά. Ονόματα εφοπλιστών, βιομηχάνων και επιχειρηματιών όπως οι Ν.Δ. Λυκιαρδόπουλος, Κ. Μαζαράκης, Γ.Κ. Δρακούλης, Ε. Δηλαβέρης, Α. Κανελλόπουλος καταγράφονται τόσο στα ιδρυτικά, όσο και στα μέλη των διοικητικών συμβουλίων της Τράπεζας που συνέχισε να υφίσταται και μεταπολεμικά διατηρώντας μικρό χαρτοφυλάκιο.

(7) Παραμένοντας στα πιστωτικά ιδρύματα, αναφερόμαστε στην ***Τράπεζα Χίου*** (ίδρυση 1919), ένα εγχείρημα του χιώτικου εμπορικού κεφαλαίου, των αδελφών Πασπάτη. (8) Η μελέτη των εργασιών του Υποκαταστήματος Πειραιά, κατά το διάστημα 1941-1952 για το οποίο διασώζεται, μπορεί να συμπληρώσει την εικόνα των τραπεζικών εργασιών που διενεργούνταν εκεί και κατά προέκταση να προσφέρει ψηφίδες στην κοινωνικοοικονομική εικόνα του Πειραιά της περιόδου. Αντίστοιχα συμπεράσματα εξάγονται από αρχειακές σειρές που αφορούν τα υποκαταστήματα των υπολοίπων πιστωτικών ιδρυμάτων των οποίων το αρχείο απόκειται στο Ι.Α. ΠΙΟΠ.

Όσον αφορά την παρουσία της ***Αγροτικής Τραπέζης της Ελλάδος*** (έτος ίδρυσης 1929) στον Πειραιά, γνωρίζουμε ότι το 1937 αποφασίζεται η δημιουργία πρακτορείου της στον Πειραιά, «όστις αποτελεί σπουδαιότατον διαμετακομιστικόν κέντρον τόσον των εισαγομένων υπό της ΑΤΕ κατ' έτος εκ του εξωτερικού ποσοτήτων αραβοσίτου, σπόρων, λιπασμάτων, φαρμάκων κλπ. όσον και των εξαγομένων γεωργικών προϊόντων», (9) το 1940 οι κάτοχοι ποιμνίων συστήνουν τον *Ποιμνιοτροφικό Συνεταιρισμό Πειραιώς & Περιχώρων* (10), ενώ στο πλαίσιο του Σχεδίου Marshall ο Πειραιάς αποτελεί το βασικότερο από τα επιλιμένια κέντρα διανομής εφοδίων και αγαθών που προωθήθηκαν στις ελληνικές περιοχές. (11) Το 1956 η αλληλογραφία με τον Οργανισμό Λιμένος Πειραιώς (ΟΛΠ) για τα αποθηκευτικά του δικαιώματα περιέχει και Κανονισμό Διαδικασίας Αποζημιώσεων από τον ΟΛΠ απωλεσθέντων ή βλαβέντων εμπορευμάτων του 1954 αλλά και Κανονισμό Παραδόσεως εκ μέρους του ΟΛΠ & Παραλαβής εκ μέρους της ΑΤΕ εφοδίων της ΟΥΝΡΑ. (12) Η ίδια Τράπεζα, για να σταχυολογήσουμε απλώς λίγο ακόμη από το υλικό της, δανειοδοτούσε διά της Διεύθυνσης Επιχειρήσεων και του Καταστήματός της στον Πειραιά, από τη δεκαετία του 1970, εγχειρήματα σχετικά με την υπερπόντειο αλιεία, την αλιεία και την ιχθυοκαλλιέργεια.

(13, 14) Ένα ζητούμενο της ελληνικής βιβλιογραφίας, η αναλυτική μελέτη της αμερικανικής βοήθειας προς την Ελλάδα την αμέσως μεταπολεμική περίοδο στο πλαίσιο του Σχεδίου Marshall ικανοποιείται σοβαρά από το αρχειακό υλικό δύο

κρατικών οργανισμών που διαχειρίσθηκαν μακροπρόθεσμα δάνεια προς ιδιωτικές και κοινωφελείς επιχειρήσεις της χώρας. Μέσω των αρχείων της ***Κεντρικής Επιτροπής Δανείων*** (1949-1954) και του ***Οργανισμού Χρηματοδοτήσεως Οικονομικής Αναπτύξεως*** (***ΟΧΟΑ***) (1954-1964), οι οποίοι αποτέλεσαν φορείς εφαρμογής της οικονομικής πολιτικής της χώρας το διάστημα εκείνο, σκιαγραφείται η ιστορία 2.500 περίπου επιχειρήσεων, μικρών και μεγάλων, γνωστών ή λιγότερο γνωστών, η επιχειρηματική διαδρομή συγκεκριμένων ανθρώπων αλλά και η εξέλιξη κάποιων από τους βασικούς τομείς της οικονομίας της πόλης, όπως (15) η αλιεία (π.χ. διάφοροι Αλιευτικοί Συνεταιρισμοί και οι ιδιώτες όπως οι Σταθάκης, Τρικαλινός, Καρατζάς και Καρατζής, Ξηνταράκος και Ρουβέλλας, Ταβερνάρης και Σκόνδρας, Μιχαλέτος, Νομικός, Τσιγγούνης και Γαρυφάλλου, (16) ο Αρκουλής και η *Ελληνική Ατλαντική Αλιεία Κ. Διαμαντής*) και η ναυτιλία (17, 18, 19), (π.χ. *η Ηπειρωτική Ατμοπλοΐα Γεώργιος Ποταμιάνος Α.Ε.*) και η βιομηχανία, με κλάδους όπως (20) η μεταλλουργία, (21) η μεταλλοβιομηχανία, (22) η σιδηροβιομηχανία, (23) η μηχανουργία και η χημική βιομηχανία, (24, 25) η χρωματουργία, (26) η χαλυβουργία, (27) η οινοπνευματοποιία, (28) τεχνικές εταιρείες μελετών αλλά και (29) καπναποθήκες, όπως του Στ. Βοϊβόδα.

(30) Για την ανασυγκρότηση των τουριστικών υποδομών της χώρας την αμέσως μεταπολεμική περίοδο, ιδρύθηκε ως νομικό Πρόσωπο Δημοσίου Δικαίου υπό την άμεση εποπτεία της Γενικής Γραμματείας Τουρισμού, το 1946, ο ***Οργανισμός Ξενοδοχειακής Πίστεως*** που το 1955 μετονομάστηκε σε ***Οργανισμό Τουριστικής Πίστεως*** με σκοπό τη διεύρυνση της πιστοδότησης προς όλες τις συναφείς επιχειρήσεις. Οι πόροι και τα κεφάλαια του Οργανισμού προέρχονταν από την προικοδότηση του ελληνικού δημοσίου (την είσπραξη του φόρου επί ξενοδοχειακών επιχειρήσεων έως το 1952), από το προϊόν των δανείων που δίνονταν από αυτόν, από τους τόκους των κεφαλαίων των δανείων και των καταθέσεών του. Στο Ιστορικό Αρχείο ΠΙΟΠ μπορείς κανείς να συμβουλευτεί τα Πρακτικά του Διοικητικού Συμβουλίου του Οργανισμού (1946-1964), φακέλους και καρτέλες δανείων μεταξύ των οποίων η συλλογή που αφορά τον Πειραιά είναι σημαντική, αν και η πόλη δεν μπορεί να θεωρηθεί υπό ανάπτυξη τουριστικό κέντρο αυτή την περίοδο.

(31) Για να επανέλθουμε σε αμιγώς τραπεζικά αρχεία, αναφερόμαστε σε εκείνο της ***Ελληνικής Τραπέζης Βιομηχανικής Αναπτύξεως (ΕΤΒΑ)***, η οποία ως κρατική τράπεζα ανέλαβε το 1964 την είσπραξη των δανείων που είχαν χορηγηθεί είτε απευθείας από τον ΟΧΟΑ, είτε με τη μεσολάβηση εξουσιοδοτημένων τραπεζών. Η παρακολούθηση των δανείων από την ΕΤΒΑ συνεχίστηκε για μεγάλο χρονικό διάστημα καθώς τα περισσότερα από αυτά, ήδη από τις αρχές της δεκαετίας του 1950, δεν εξυπηρετούνταν κανονικά. Στο υλικό της, παρακολουθούμε τη διαδρομή, διά της εξυπηρέτησης των δανείων τους, εταιρειών όπως ο Κούππας και ο Αλιπράντης, η *Βιομηχανία Κατασκευής Πετρελαιοκινητήρων ΤΕΧΝΙΚΑ ΜΑΛΚΟΤΣΗΣ Α.Ε.* και πολλών άλλων. (32) Ως κεντρικό παράδειγμα αρχείων εταιρειών των οποίων η έδρα ήταν ο

Πειραιάς μπορεί να αναφερθεί η *Πειραϊκή-Πατραϊκή Βιομηχανία Βάμβακος ΑΕ Ανώνυμη Πειραϊκή Εταιρεία Επιχειρήσεων* της οποίας την ιστορία μπορεί να ανασυγκροτήσει μέσω των Πρακτικών Δ.Σ. και Γ.Σ., Βιβλία Ισολογισμών και Μισθολόγια για το διάστημα 1917-1945.

Ως εκ του ρόλου της, η ΕΤΒΑ και διά της Διεύθυνσης Μελετών συνέταξε εκθέσεις για αιτήσεις δανείων επιχειρήσεων στον Πειραιά (1967-1974) (33) ενώ διά της Διεύθυνσης Επενδύσεων συντάχθηκε, για παράδειγμα, το 1969 *Έρευνα επί της σκοπιμότητος και του κόστους μεταστεγάσεως και συμπληρώσεως του μηχανικού εξοπλισμού του εν Πειραιεί εργοστασίου της Α.Ε. "ΝΑΥΣΙ"*, εταιρείας η οποία είχε ιδρυθεί το 1959, ασχολήθηκε με ευρείας έκτασης μηχανολογικές εργασίες πλοίων και της οποίας το πλειοψηφικό πακέτο περιήλθε στην ΕΤΒΑ το 1987.

Επίσης για την υλοποίηση του σκοπού της, την υποστήριξη της βιομηχανικής ανάπτυξης, η ΕΤΒΑ συμμετείχε στο μετοχικό κεφάλαιο εταιρειών. Τέσσερα τέτοια διαφορετικά και ταυτόχρονα ενδεικτικά παραδείγματα, που συνδέονται με την οικονομική και κοινωνική ιστορία του Πειραιά, παρουσιάζονται εδώ. (34, 35) Η *ΑΙΓΑΙΟΝ ΚΛΩΣΤΟΫΦΑΝΤΗΡΙΑ" Α.Ε.* συστάθηκε το 1927 με έδρα τον Πειραιά και διάρκεια 60 έτη. Αποτέλεσε συνέχεια της ομοειδούς ατομικής επιχείρησης του Δ. Ν. Καρέλλα που λειτουργούσε στη Σύρο από το 1886. Ασχολείτο με την παραγωγή νημάτων (βαμβακερών, συμμείκτων και συνθετικών), υφασμάτων για ποικίλες χρήσεις, πλεκτών και ετοίμων ενδυμάτων. Οι διοικητικές υπηρεσίες της εταιρείας στεγάζονταν στον Πειραιά (Οδός Μικράς Ασίας 28). Το 1984 διέθετε βιομηχανικές εγκαταστάσεις στο Λαύριο (κλωστήριο-υφαντήριο), στο Άστρος Κυνουρίας (κλωστήριο-ραφείο), στη Σύρο (κλωστήριο), στον Πύργο (βαφείο-τυπωτήριο-φινιριστήριο) και στον Πειραιά (πλεκτήριο-ραφείο). Το μετοχικό κεφάλαιο της επιχείρησης το 1984 ανερχόταν σε 2.132 εκατ. δρχ., διαιρεμένο σε 2.665.000 μετοχές, ονομαστικής αξίας έκαστη 800 δρχ. Η οικογένεια Α/φών Καρέλλα κατείχε ποσοστό 72,9%, η ΕΤΒΑ 16,3%, η ΕΤΕ 9,3% και διάφοροι μικρομέτοχοι το 1,5%. Το 1990, σε συνολικό μετοχικό κεφάλαιο 4.982.000.000 δρχ., η ΕΤΒΑ μετείχε με ποσοστό 19,25%.

(36) Η *ΑΧΑΪΚΗ ΚΛΩΣΤΟΥΦΑΝΤΟΥΡΓΙΑ ΑΔΕΛΦΩΝ ΡΕΤΣΙΝΑ Α.Ε.* συστάθηκε το 1972 με απόφαση του Υπουργού Εθνικής Οικονομίας. Ιδρυτές και κύριοι μέτοχοι ήταν η *Α.Κ.Ε. Αφοί ΡΕΤΣΙΝΑ* (ιδρύθηκε το 1925 και μέχρι την τακτική Γενική Συνέλευση της 30ής/6/1981, οπότε εγκρίθηκε η διακοπή της παραγωγικής εργασίας της, λειτουργούσε υφαντήριο σε ιδιόκτητο οικόπεδο στον Πειραιά, οδός Ρετσίνα 44) και η ΕΤΒΑ Α.Ε. Το αρχικό μετοχικό κεφάλαιο ήταν 35 εκατ. δρχ. κατανεμημένο σε 70.000 μετοχές ονομαστικής αξίας 500 δρχ. έκαστη. Έδρα της εταιρείας ορίστηκε η πόλη του Πειραιά και σκοπός η βιομηχανική κατεργασία των ειδών της κλωστικής, η ύφανση και η κατασκευή υφασμάτων, η εμπορία των προϊόντων αυτών και κάθε άλλη βιομηχανική και εμπορική εργασία. Το 1983 το μετοχικό κεφάλαιο έφτανε τις 52.384.000 δρχ. με συμμετοχή της *ΑΚΕ Αφοί ΡΕΤΣΙΝΑ* κατά 69,3% και της ΕΤΒΑ κατά 30,7%. Η εταιρεία είχε

τότε στην κυριότητά της εργοστάσιο-κλωστήριο με 20.736 αδράχτια στην περιοχή Καμαρών Αχαΐας. Η δραστηριότητα του εργοστασίου περιορίστηκε στην παραγωγή νημάτων τύπου Καρντέ Ν.Ε. 20/1-36/1. Στις 14/3/1984 υπέβαλε αίτηση για υπαγωγή στο Ν. 1386/1983 περί "Οργανισμού Οικονομικής Ανασυγκρότησης Επιχειρήσεων". Το 2000 με ποσοστό συμμετοχής ΕΤΒΑ 30,6%, η εταιρεία βρισκόταν σε κατάσταση πτώχευσης.

Η *ΒΙΟΜΗΧΑΝΙΚΗ ΕΛΛΗΝΙΚΗ ΕΤΑΙΡΕΙΑ ΗΛΕΚΤΡΟΝΙΚΗΣ ΒΕΛΕΚΤΡΑ Α.Ε.* ιδρύθηκε το 1980 από την ΕΤΒΑ και τη *SINTRA* Γαλλίας, με σκοπό την έρευνα, ανάπτυξη και κατασκευή κάθε συστήματος και υλικού προοριζόμενου για τις στρατιωτικές και αστικές εφαρμογές της ηλεκτρονικής, οπτοηλεκτρονικής και πληροφορικής καθώς και σχετικών υπηρεσιών. Δεδομένου ότι η εταιρεία δεν μπόρεσε να ανταποκριθεί στο σκοπό της, τέθηκε υπό εκκαθάριση το 1983 με απόφαση της Τακτικής Γενικής Συνέλευσης.

Στις αρχές του 1985 το Υπουργείο Εμπορικής Ναυτιλίας ανέθεσε στην ΕΤΒΑ τη δημιουργία παρεμβατικού οργανισμού για τη βελτίωση των ακτοπλοϊκών συγκοινωνιών της χώρας, στο πλαίσιο της οποίας προβλεπόταν και η εξυγίανση των προβληματικών ακτοπλοϊκών εταιρειών λαϊκής βάσης (Ε.Λ.Β.). Η εταιρεία *ΕΛΛΗΝΙΚΗ ΑΚΤΟΠΛΟΪΑ Α.Ε.* που ιδρύθηκε εκείνη τη χρονιά ήταν θυγατρική της ΕΤΒΑ με ποσοστό συμμετοχής 100%, έδρα τον Πειραιά και σκοπό τη διαχείριση ακτοπλοϊκών σκαφών, ιδιόκτητων ή ανηκόντων σε τρίτα φυσικά ή νομικά πρόσωπα, την παροχή εξειδικευμένων υπηρεσιών στην ακτοπλοϊκή πλοιοκτησία, νέων μεθόδων και γνώσεων. Στόχος ορίστηκε η παρέμβαση στον ακτοπλοϊκό χώρο με τη διαχείριση και εξυγίανση των Ε.Λ.Β., η επιβολή στην ακτοπλοϊκή αγορά νέων σχέσεων ανταγωνισμού και η σταδιακή εφαρμογή ενός νέου ορθολογικού σχεδιασμού των δρομολογίων γραμμών που θα έδινε λύση στο πρόβλημα της εξυπηρέτησης των νησιωτικών περιοχών του Αιγαίου και του Ιονίου πελάγους. Το 2000 με συνολικό μετοχικό κεφάλαιο 2,262 δισ. δρχ. και ποσοστό συμμετοχής της ΕΤΒΑ 100%, η εταιρεία βρισκόταν σε εκκαθάριση.

(37) Η επεξεργασία του υλικού του Ιστορικού Αρχείου ΠΙΟΠ συνεχίζεται, όσον αφορά την πρόσβαση σ' αυτό έχει υιοθετηθεί η πρακτική του «ανοικτού αρχείου» (ανεξαρτήτως βαθμού ταξινόμησης) και παρωθούμε τους ερευνητές να αξιοποιήσουν τις ανεξερεύνητες πηγές της σύγχρονης ελληνικής ιστορίας που απόκεινται σ' αυτό.

Ελληνική Εταιρεία Οικονομικής Ιστορίας

«Αρχεία και πηγές της οικονομικής και κοινωνικής ιστορίας του Πειραιά»

Ίδρυμα «Αικατερίνης Λασκαρίδη», 20 Μαρτίου 2015

Ελένη Μπενέκη, Ιστορικό Αρχείο ΠΙΟΠ

Ο Πειραιάς στο Ιστορικό Αρχείο του Πολιτιστικού Ιδρύματος Ομίλου Πειραιώς: ιστορίες επιχειρήσεων

ΠΟΛΙΤΙΣΤΙΚΟ ΙΔΡΥΜΑ ΟΜΙΛΟΥ ΠΕΙΡΑΙΩΣ

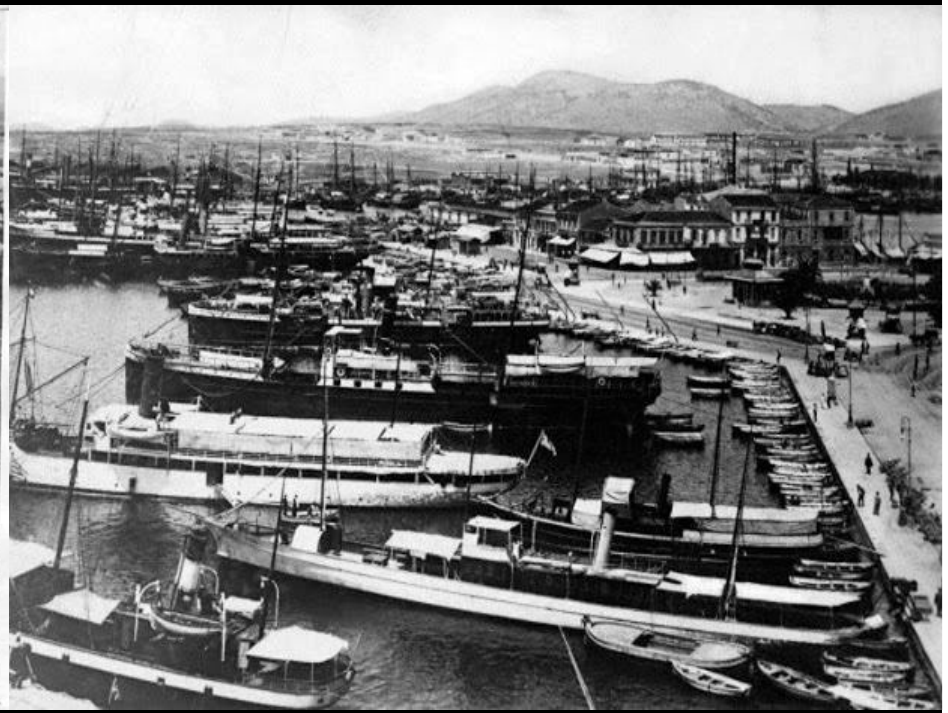

Πειραιάς, 1916 και 1920

ΠΟΛΙΤΙΣΤΙΚΟ ΙΔΡΥΜΑ ΟΜΙΛΟΥ ΠΕΙΡΑΙΩΣ

Πολλαπλές ομάδες αποδεκτών αναγνωρίζονται ως αποδέκτες των πολιτιστικών προϊόντων και υπηρεσιών του Ι.Α. ΠΙΟΠ. Στόχος είναι να προωθηθεί προς αυτές η σημασία της διατήρησης της μνήμης μέσω των αρχειακών πηγών. Στις ομάδες αυτές πέραν της ερευνητικής και της ακαδημαϊκής, περιλαμβάνονται η εκπαιδευτική και η καλλιτεχνική κοινότητα, το προσωπικό του Ομίλου Πειραιώς και το ευρύ κοινό.

Στους στεγασμένους και εκτεταμένους υπαίθριους χώρους του κτιριακού πρώην βιομηχανικού συγκροτήματος έχουν περιληφθεί υποδομές για την υλοποίηση λειτουργιών και δράσεων όπως έκθεση τραπεζικής ιστορίας, επιστημονικές και γενικού ενδιαφέροντος εκδηλώσεις (κινηματογραφικές προβολές, περιοδικές εκθέσεις, ξεναγήσεις, παρουσιάσεις), εργαστήρια διά βίου εκπαίδευσης και δημιουργικής απασχόλησης για ενήλικες, εκπαιδευτικά προγράμματα για παιδιά συναφή με την έννοια του αρχείου, και ένας χώρος εστίασης/πωλητηρίου εκδόσεων και ενθυμημάτων.

ΠΟΛΙΤΙΣΤΙΚΟ ΙΔΡΥΜΑ ΟΜΙΛΟΥ ΠΕΙΡΑΙΩΣ

Το Ιστορικό Αρχείο του Πολιτιστικού Ιδρύματος Ομίλου Πειραιώς (ΠΙΟΠ) διατηρεί αρχεία ελληνικών τραπεζών, τις οποίες απορρόφησε ο Όμιλος Πειραιώς στο παρελθόν, καθώς και αρχεία φορέων και επιχειρήσεων που συνδέθηκαν μ' αυτές.
Λυτά έγγραφα, κατάστιχα, μετοχές, χάρτες, σχέδια, φωτογραφικό και οπτικοακουστικό υλικό, τρισδιάστατα αντικείμενα, σπάνια βιβλία και εκδόσεις ειδικού ενδιαφέροντος συγκροτούν τις συλλογές του. Φυλάσσει 5 αρχεία τραπεζών, 4 αρχεία κρατικών οικονομικών οργανισμών, 55 αρχεία επιχειρήσεων, 5 ιδιωτικά αρχεία, 2 συλλογικών σωμάτων. Το εντοπισμένο υλικό ξεπερνά τα 16.000 τρέχοντα μέτρα και χρονολογείται κυρίως από τη δεκαετία του 1920.

Τράπεζα Πειραιώς, 1916

Τράπεζα Χίου, 1919

Αγροτική Τράπεζα, 1929

Τράπεζα Μετοχικού Ταμείου Στρατού, 1936

Τράπεζα Βιομηχανικής Αναπτύξεως, 1964

Μέσω του υλικού αυτού ανασυγκροτείται σημαντικό μέρος της οικονομικής, αγροτικής, βιομηχανικής και τραπεζικής, αλλά και της κοινωνικής ιστορίας της Ελλάδας του 20ού αιώνα. Βασικοί θεσμοί και δομές της ελληνικής οικονομίας, η αγροτική και βιομηχανική πολιτική της χώρας επί δεκαετίες, σημαντικές πτυχές του τραπεζικού της συστήματος, η αποκατάσταση των προσφύγων της Μικρασιατικής Καταστροφής και το αγροτικό συνεταιριστικό κίνημα, η ξένη βοήθεια που δέχθηκε μεταπολεμικώς η χώρα και η διαχείριση αυτής είναι μερικά από τα ερευνητικά ζητούμενα που ικανοποιούνται από την αναδίφηση του Ιστορικού Αρχείου του ΠΙΟΠ. Κλαδικές μελέτες για βασικούς παραγωγικούς τομείς και υπηρεσίες, επιμέρους πλευρές της κρατικής οικονομικής πολιτικής, περιπτώσεις μελέτης επιχειρήσεων, μελέτες τοπικής και περιφερειακής ανάπτυξης αλλά ιστορία του περιβάλλοντος και τοπική ιστορία καθώς και ζητήματα εργασίας συγκαταλέγονται επίσης στις αναζητήσεις ειδικών ερευνητών και γενικού κοινού.

ΠΟΛΙΤΙΣΤΙΚΟ ΙΔΡΥΜΑ ΟΜΙΛΟΥ ΠΕΙΡΑΙΩΣ

1: Κτήριο Τράπεζας Πειραιώς, Ιπποκράτους και Ομήρου στον Πειραιά

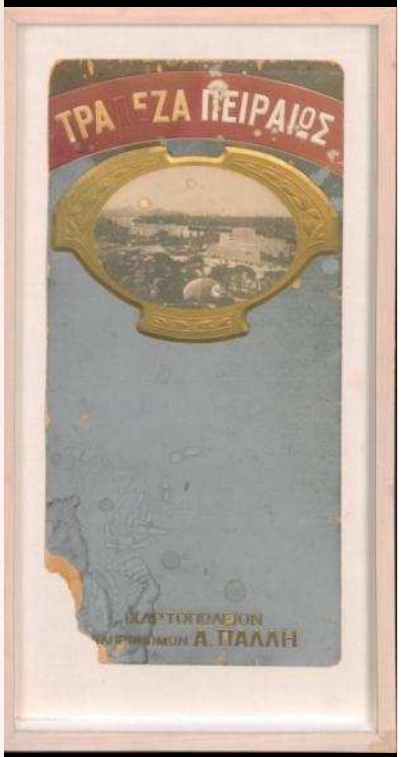

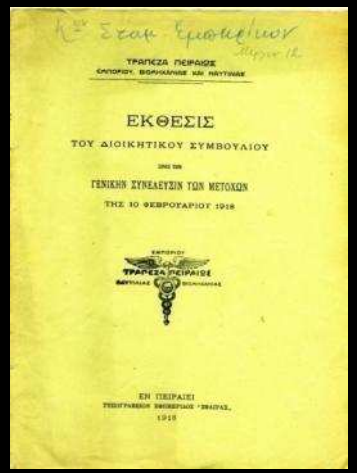

ΠΟΛΙΤΙΣΤΙΚΟ ΙΔΡΥΜΑ ΟΜΙΛΟΥ ΠΕΙΡΑΙΩΣ

Ι.Α. ΠΙΟΠ, Αρχείο Τραπέζης Πειραιώς

ΠΟΛΙΤΙΣΤΙΚΟ ΙΔΡΥΜΑ ΟΜΙΛΟΥ ΠΕΙΡΑΙΩΣ

ΤΡΑΠΕΖΑ ΧΙΟΥ Α. Ε.

ΕΔΡΑ ΕΝ ΑΘΗΝΑΙΣ

ΚΑΤΑΣΤΗΜΑ ΕΝ ΧΙΩι

ΕΤΟΣ ΙΔΡΥΣΕΩΣ 1919

ΕΚΤΕΛΕΣΙΣ ΠΑΣΗΣ ΤΡΑΠΕΖΙΤΙΚΗΣ ΕΡΓΑΣΙΑΣ

ΠΛΗΡΕΣ ΔΙΚΤΥΟΝ ΑΝΤΑΠΟΚΡΙΤΩΝ

ΚΑΘ' ΑΠΑΣΑΝ ΤΗΝ ΕΛΛΑΔΑ

ΚΑΤΑΘΕΣΕΙΣ ΕΝ ΟΨΕΙ

ΕΙΣ ΔΡΑΧΜΑΣ ΚΑΙ ΞΕΝΟΝ ΝΟΜΙΣΜΑ

5 %

ΤΑΜΙΕΥΤΗΡΙΟΝ ΜΕΧΡΙ ΔΡΑΧ. 75.000

6 %

ΘΗΣΑΥΡΟΦΥΛΑΚΙΟΝ

ΘΥΡΙΔΕΣ ΑΠΟ ΔΡ. 150 ΕΤΗΣΙΩΣ ΚΑΙ ΑΝΩ

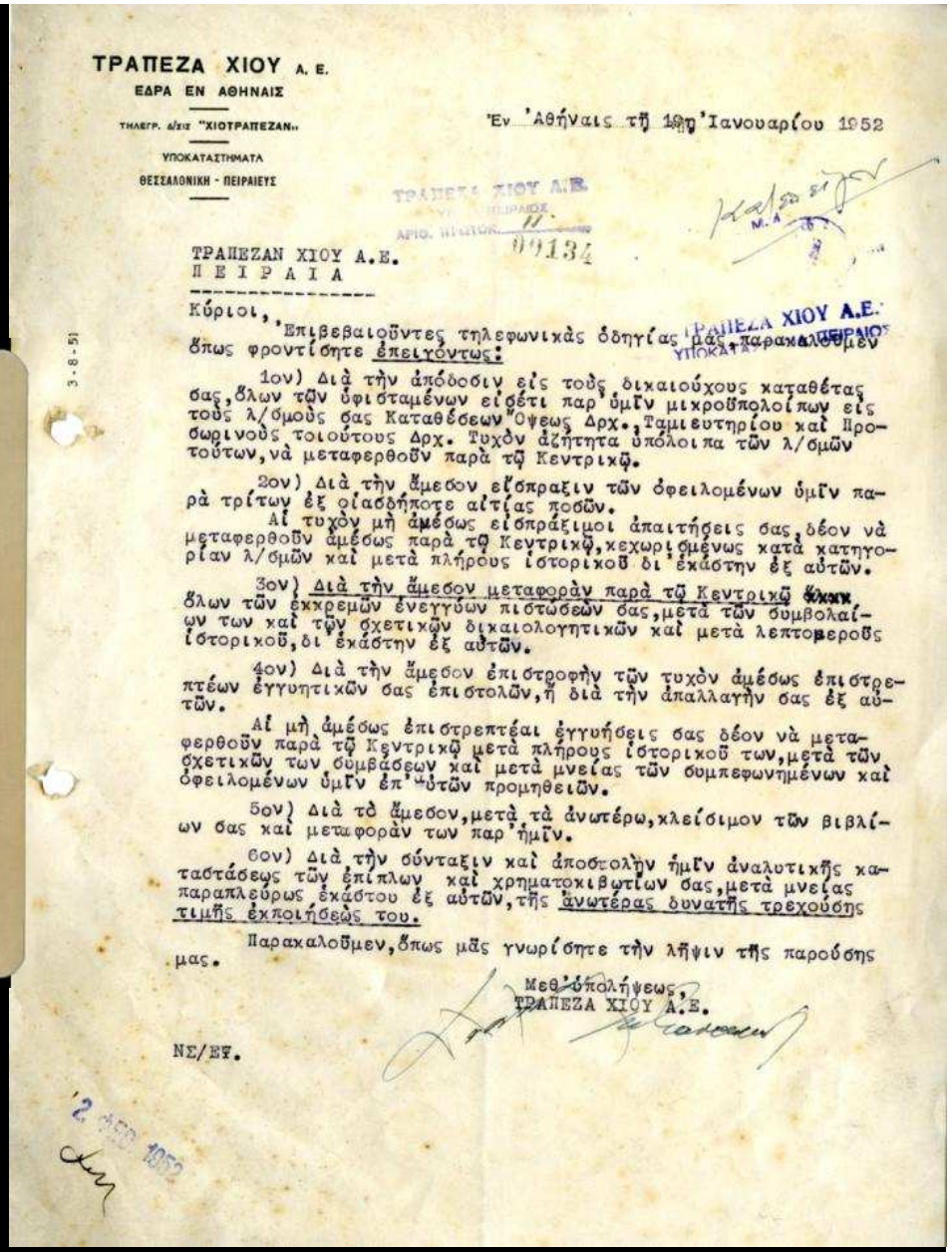

ΤΡΑΠΕΖΑ ΧΙΟΥ Α. Ε.
ΕΔΡΑ ΕΝ ΑΘΗΝΑΙΣ
ΤΗΛΕΓΡ. Δ/ΣΙΣ "ΧΙΟΤΡΑΠΕΖΑΝ"
ΥΠΟΚΑΤΑΣΤΗΜΑΤΑ
ΘΕΣΣΑΛΟΝΙΚΗ - ΠΕΙΡΑΙΕΥΣ

Ἐν Ἀθήναις τῇ 19ῃ Ἰανουαρίου 1952

ΤΡΑΠΕΖΑ ΧΙΟΥ Α.Ε. ΥΠΟΚΑΤΑΣΤΗΜΑ ΠΕΙΡΑΙΩΣ ΑΡΙΘ. ΠΡΩΤΟΚ. 00134

ΤΡΑΠΕΖΑΝ ΧΙΟΥ Α.Ε.
Π Ε Ι Ρ Α Ι Α

Κύριοι, Ἐπιβεβαιοῦντες τηλεφωνικὰς ὁδηγίας μας, παρακαλοῦμεν ὅπως φροντίσητε ἐπειγόντως:

1ον) Διὰ τὴν ἀπόδοσιν εἰς τοὺς δικαιούχους καταθέτας σας, ὅλων τῶν ὑφισταμένων εἰς ὅτι παρ' ὑμῖν μικροῦ πολοίπων εἰς τοὺς λ/σμοὺς σας Καταθέσεων Ὄψεως Δρχ., Ταμιευτηρίου καὶ Προσωρινοὺς τοιούτους Δρχ. Τυχὸν ἀζήτητα ὑπόλοιπα τῶν λ/σμῶν τούτων, νὰ μεταφερθοῦν παρὰ τῷ Κεντρικῷ.

2ον) Διὰ τὴν ἄμεσον εἴσπραξιν τῶν ὀφειλομένων ὑμῖν παρὰ τρίτων ἐξ οἱασδήποτε αἰτίας ποσῶν.

Αἱ τυχὸν μὴ ἀμέσως εἰσπράξιμοι ἀπαιτήσεις σας, δέον νὰ μεταφερθοῦν ἀμέσως παρὰ τῷ Κεντρικῷ, κεχωρισμένως κατὰ κατηγορίαν λ/σμῶν καὶ μετὰ πλήρους ἱστορικοῦ δι' ἑκάστην ἐξ αὐτῶν.

3ον) Διὰ τὴν ἄμεσον μεταφορὰν παρὰ τῷ Κεντρικῷ ὅλων τῶν ἐκκρεμῶν ἐνεγγύων πιστώσεων σας, μετὰ τῶν συμβολαίων των καὶ τῶν σχετικῶν δικαιολογητικῶν καὶ μετὰ λεπτομεροῦς ἱστορικοῦ, δι' ἑκάστην ἐξ αὐτῶν.

4ον) Διὰ τὴν ἄμεσον ἐπιστροφὴν τῶν τυχὸν ἀμέσως ἐπιστρεπτέων ἐγγυητικῶν σας ἐπιστολῶν, ἢ διὰ τὴν ἀπαλλαγὴν σας ἐξ αὐτῶν.

Αἱ μὴ ἀμέσως ἐπιστρεπτέαι ἐγγυήσεις σας δέον νὰ μεταφερθοῦν παρὰ τῷ Κεντρικῷ μετὰ πλήρους ἱστορικοῦ των, μετὰ τῶν σχετικῶν των συμβάσεων καὶ μετὰ μνείας τῶν συμπεφωνημένων καὶ ὀφειλομένων ὑμῖν ἐπ' αὐτῶν προμηθειῶν.

5ον) Διὰ τὸ ἄμεσον, μετὰ τὰ ἀνωτέρω, χλείσιμον τῶν βιβλίων σας καὶ μεταφορὰν των παρ' ἡμῖν.

6ον) Διὰ τὴν σύνταξιν καὶ ἀποστολὴν ἡμῖν ἀναλυτικῆς καταστάσεως τῶν ἐπίπλων καὶ χρηματοκιβωτίων σας, μετὰ μνείας παραπλεύρως ἑκάστου ἐξ αὐτῶν, τῆς ἀνωτέρας δυνατῆς τρεχούσης τιμῆς ἐκποιήσεώς του.

Παρακαλοῦμεν, ὅπως μᾶς γνωρίσητε τὴν λῆψιν τῆς παρούσης μας.

Μεθ' ὑπολήψεως,
ΤΡΑΠΕΖΑ ΧΙΟΥ Α.Ε.

ΝΣ/ΕΥ.

3-8-51

2 ΑΠΡ 1952

Ι.Α. ΠΙΟΠ, Αρχείο Τραπέζης Χίου

ΠΟΛΙΤΙΣΤΙΚΟ ΙΔΡΥΜΑ ΟΜΙΛΟΥ ΠΕΙΡΑΙΩΣ

Τράπεζα Χίου: Υποκατάστημα Πειραιά

Κωδικός	Περιεχόμενο	Χρονολογίες
FOH1/SE2/SS1/FI4	βιβλίο εισερχόμενων επιστολών Υποκαταστήματος Πειραιώς	1941-1949
FOH1/SE2/SS1/FI5	βιβλίο εισερχόμενων επιστολών Υποκαταστήματος Πειραιώς	1949-1952
FOH1/SE2/SS3/FI23	Εισερχόμενη αλληλογραφία Υποκαταστήματος Πειραιώς	1947-1951
FOH1/SE2/SS3/FI24	αλληλογραφία του Υποκαταστήματος Πειραιώς με τη Νομισματική Επιτροπή	1948-1952
FOH1/SE2/SS3/FI25	αλληλογραφία του Υποκαταστήματος Πειραιώς με το Κεντρικό Κατάστημα	1950-1952
FOH1/SE11/SS1/FI2	βιβλία ταμείου υποκαταστήματος Πειραιώς	1943-1947
FOH1/SE11/SS1/FI3	βιβλία ταμείου υποκαταστήματος Πειραιώς	1947-1950
FOH1/SE11/SS1/FI38	καθολικό υποκαταστήματος Πειραιώς	1950-1952
FOH1/SE11/SS1/FI41	καθολικό υποκαταστημάτων Θεσσαλονίκης, Πειραιώς	1950-1952
FOH1/SE11/SS1/FI42	καθολικό υποκαταστημάτων Θεσσαλονίκης, Πειραιώς, Αθηνών	1946-1949
FOH1/SE11/SS1/FI43	καθολικό υποκαταστημάτων Θεσσαλονίκης, Πειραιώς, Αθηνών	1946-1948
FOH1/SE11/SS1/FI44	καθολικό υποκαταστημάτων Θεσσαλονίκης, Πειραιώς, Αθηνών, ανταποκριτών Τήνου-Καλύμνου	1948-1950
FOH1/SE11/SS1/FI46	καθολικό υποκαταστημάτων Χίου, Θεσσαλονίκης, Πειραιώς	1949-1951
FOH1/SE11/SS1/FI63	φύλλα συμπτύξεως ταμείου - ημερολογίου υποκαταστήματος Πειραιώς	1947-1949
FOH1/SE11/SS1/FI68	φύλλα σύμπτυξης Υποκαταστήματος Πειραιώς	1949

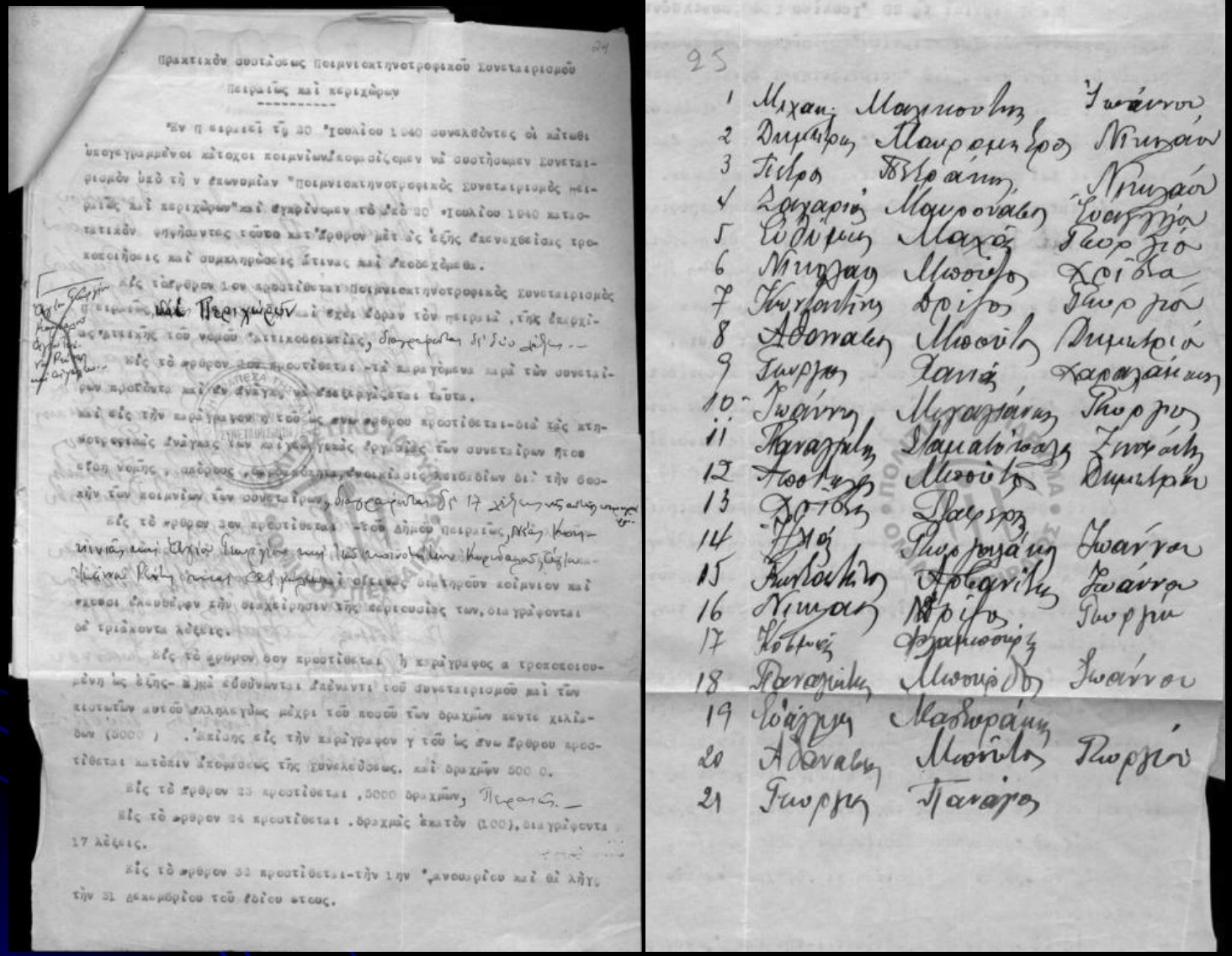

Ίδρυση Ποιμνιοτροφικού Συνεταιρισμού Πειραιώς & Περιχώρων, 1940.
Ι.Α. ΠΙΟΠ, Αρχείο ΑΤΕ

ΠΟΛΙΤΙΣΤΙΚΟ ΙΔΡΥΜΑ ΟΜΙΛΟΥ ΠΕΙΡΑΙΩΣ

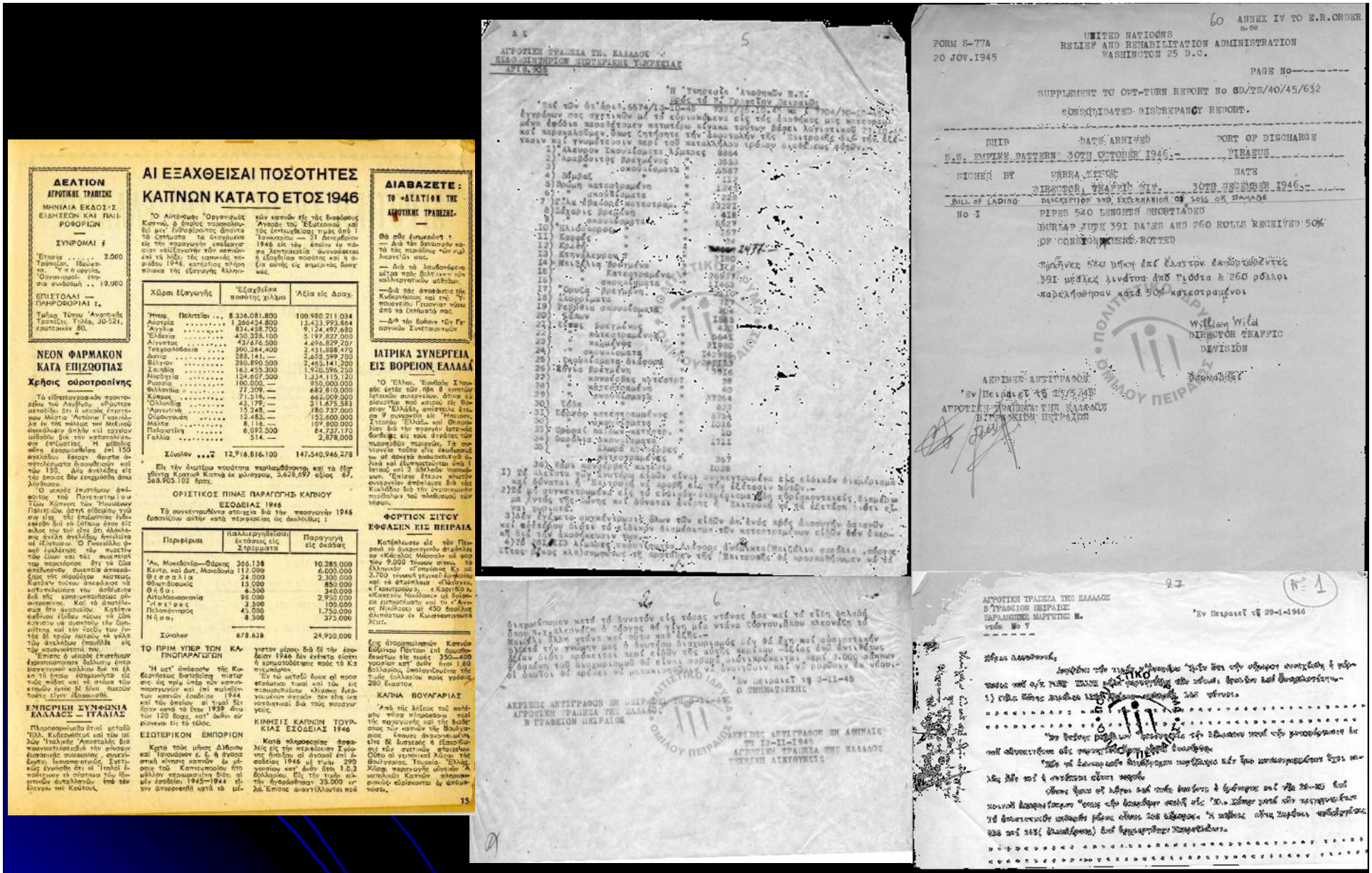

ΔΕΛΤΙΟΝ ΑΓΡΟΤΙΚΗΣ ΤΡΑΠΕΖΗΣ

ΜΗΝΙΑΙΑ ΕΚΔΟΣΙΣ ΕΙΔΗΣΕΩΝ ΚΑΙ ΠΛΗΡΟΦΟΡΙΩΝ

ΣΥΝΡΟΜΑΙ ΕΚ

Ἔτησία 2.000
Τράπεζαι, Ἱδρύματα, Ὑπουργεῖα, Ὀργανισμοί, ἐτησία συνδρομή .. 10.000

ΕΠΙΣΤΟΛΑΙ — ΠΛΗΡΟΦΟΡΙΑΙ ΕΚ

Τμῆμα Τύπου Ἀναστικῆς Τραπέζης Τιμῆς, 30-321, τραπεζικῶν 80.

ΝΕΟΝ ΦΑΡΜΑΚΟΝ ΚΑΤΑ ΕΠΙΖΩΟΤΙΑΣ

Χρήσις οὐροτροπίνης

Τὸ εἰδικογραφικὸν τροπικεῖον τοῦ Λονδίνου «Βρούτεν μεταδίδει ὅτι ἡ ἰατρικὴ ἐπιστήμη Μόστρ Ἀντώνιο Γαρκιλιάν ἐκ τῆς πόλεως τοῦ Μεξικοῦ ἀνεκάλυψεν ἀπλῆν καὶ ἀσφαλῆ μέθοδον διὰ τὴν καταπολεμησιν ἐπιζωοτίας. Ἡ μέθοδος αὕτη ἐφαρμοσθεῖσα ἐπὶ 150 ἀγελάδων ἔφερε ἄριστα ἀποτελέσματα ἐξοστιδίου καὶ τῶν 150, ἀφὶ ἀγελάδες εἰς τὴν ὁποίαν δὲν ἐνεφανίσθη ἄπαξ λίθιασις.

Ὁ γιατρὸς ἐπιστήμων ἀνάφοτος τοῦ Πανεπιστημίου τῶν Κάτω τῶν Ἡνωμένων Πολιτειῶν, ὅστις ἀβεβαιοῦ γιὰ σὴν εἰς τὴν ἐπιζωοτίας ἐμβολεκεῖν διὰ τὸ ζήτημα ἔπαν εἰς εἶδος τὴν τοῦ ὅτι ὅτι ἀλλαλαν ἀνέλη ἀγελάδες ἀπιλλύνα με ἠλεκτρισμόν. Ὁ Γκαρκίλλα φοφ ἐκλέξαμε τὸν πυκνὸν τὴν ζῶνα καὶ τὰς συμπτώσεις του πορεύσεσε ὅτι τὰ ζῶα ἀπέθανον συνεπεία ἀπεφάσεις τῆς ἀφαιρέσεων κοστικῆς. Κατόπιν τοῦτου ἀπεφάσισε νὰ καταπολέσεια τὴν ἀσθένειαν διὰ τῆς χρησιμοποιήσεως ἀφαιρεσμένης. Καὶ τὸ ἀποτέλεσμα ἦτο ἀκριβοῦν. Κρύπτον κεβίνον ἠτίδου κόμν τὰ ζῶα κοντὶν νὰ ἀνακτοῦν τὴν ζωτικότητα καὶ τὴν τάξιν τῶν ἐντὸς δὲ τρόπον ἀμέσον τὰ κλὰ τῶν ἀτελλῶν ἐπαμβλθε εἰς τὴν κανονικότητά τὴν.

Ἔπειτα ὁ γιατρὸς ἐπιστήμων ἐχρησιμοποίησε διάλυσιν ὑπερμαγγανικοῦ καλλίου διὰ τὰ ἕλκη τὰ ὁποῖα ἐσημειώνετο εἰς τὰς πλάγας καὶ τὰ στόμα τῶν ἀτομῶν ἐνῶ δὲ δίνει πλεῖστον ἔφτιε εἶναι ἀξιοσκεφθῆ.

ΕΜΠΟΡΙΚΗ ΣΥΜΦΩΝΙΑ ΕΛΛΑΔΟΣ — ΙΤΑΛΙΑΣ

Πληροφορούμεθα ὅτι μετὰξὺ Ἑλλ. Κυβερνήσεως καὶ τῶν μὲ λῶν Ἰταλικῆς Ἀποστολῆς διὰ ἐμπορικοστατιστικὴν τὴν φύσιν εἰσαγωγὴς συμφωνίας συκεκλεῖστο ἰσοκοστικῶς. Σχετικῶς ἐγνώσθη ὅτι οἱ Ἰταλοὶ ἐμπόριοι τὸ σύστημα τῶν ἀδειῶν ἀντιλλαγῶν ἐπὶ τὸν Ἑλλήνων τὸ Κούτους.

ΑΙ ΕΞΑΧΘΕΙΣΑΙ ΠΟΣΟΤΗΤΕΣ ΚΑΠΝΩΝ ΚΑΤΑ ΤΟ ΕΤΟΣ 1946

Ὁ Αὐτόνομος Ὀργανισμὸς Καπνοῦ, ὁ ὁποῖος παρακολουθεῖ μετ' ἐνδιαφέροντος ἀπαντα τὰ ζήτημα τὰ ἀναγόμενα εἰς τὴν παραγωγὴν ἐπεξεργασίαν καὶ ἐξαγωγὴν τῶν καπνῶν ἐνεῖ τὰ λάβε τὰς καπνικὰς παρείδου 1946, κατηρίτος πίνακα τῆς ἐξαγωγῆς ἑλληνικῶν καπνῶν εἰς τὰς διαφόρους Ἀγορὰς τοῦ Ἐξωτερικοῦ καὶ τὰς ἐκπεταμένας τιμὰς ἀπὸ 1 Ἰουνίου — 31 Δεκεμβρίου 1946 εἰς τὴν ὁποίαν τὴ πάσα ἀκριβοκαὶ ἀναφέρεται ἡ ἐξαιδίας ποσότης καὶ ἡ ἀξία αὐτῆς εἰς σημειωτὰς δραχμάς.

Χῶραι ἐξαγωγῆς	Ἐξαχθεῖσα ποσότης χιλῆμ	Ἀξία εἰς Δραχ.
Ἡνωμ. Πολιτεῖαι ..	8.336.081.800	100.980.211.034
Αὐστρία	1.366454.800	13.433.993.864
Ἀγγλία	834.458.700	9.124.497.680
Ἐλβετία	450.326.100	5.197.827.000
Αἴγυπτος	437676.500	4.696.829.207
Τσεχοσλοβακία ...	300.264.400	2.431.888.470
Δανία	288.141.—	2.688.399.700
Βέλγιον	280.890.500	2.463.141.200
Σουηδία	163.455.300	1.920.596.250
Νορβηγία	124.607.000	1.334.119.120
Ρωσσία	100.000.—	950.000.000
Φιλανδία	77.309.—	682.810.000
Κύπρος	71.516.—	662.009.000
Ὁλλανδία	43.179.—	311.675.583
Ἀργεντινή	15.248.—	180.737.000
Ὀδοβρεγονία	12.482.—	152.600.000
Μάλτα	8.116.—	109.800.000
Παλαιστίνη	6.092.500	84.737.170
Γαλλία	314.—	2.878.000
Σύνολον ...	12.916.816.100	147.540.946.278

Εἰς τὴν ἀνωτέρω ποσότητα περιλαμβάνονται καὶ τὰ ἐξαιρέτα Κρατικὰ Καπνὰ ἐκ χιλιόγραμ. 3.628.697 ἀξίας 67.368.905.102 δρχ.

ΟΡΙΣΤΙΚΟΣ ΠΙΝΑΞ ΠΑΡΑΓΩΓΗΣ ΚΑΠΝΟΥ ΕΣΟΔΕΙΑΣ 1946

Τὰ συγκεντρωθέντα στοιχεῖα διὰ τὴν παραγωγὴν 1946 ἐμφανίζουν αὐτὴν κατὰ περιφέρειας ὡς ἀκολούθως :

Περιφέραι	Καλλιεργηθεῖσαι ἐκτάσεις εἰς Στρέμματα	Παραγωγὴ εἰς ὀκάδας
Ἀν. Μακεδονία—Θράκης	366.138	10.285.000
Κεντρ. καὶ Δυτ. Μακεδονία	112.000	6.000.000
Θεσσαλία	24.000	2.300.000
Φθιωτιδοφωκίς	13.000	850.000
Θῆβαι	6.500	340.000
Ἀτταλοκαρνανία	98.000	2.950.000
Ἤπειρος	3.500	100.000
Πελοπόννησος	45.000	1.750.000
Νῆσοι	8.500	375.000
Σύνολον	678.638	24.950.000

ΤΟ ΠΡΙΜ ΥΠΕΡ ΤΩΝ ΚΑΠΝΟΠΑΡΑΓΩΓΩΝ

Ἡ μετ' ἀπόφασιν τῆς Κυβερνήσεως διατεθεῖσα πίστωσις εἰς τρία ὑπὲρ τῶν καπνοπαραγωγῶν καὶ ἐπὶ πωλεῖτων καπνῶν ἐσοδείας 1944 καὶ τῶν ὁποίων αἱ τιμαὶ δὲν ἦσαν κατὰ τὰ ἔτος 1939 ἄνω τῶν 120 δραχ. κατ' ἀκάν. ἐκρίθησαν εἰς τὸ τέλος.

ΕΣΩΤΕΡΙΚΟΝ ΕΜΠΟΡΙΟΝ

Κρητὰ τοῦς μῆνες Δίβριον καὶ Ἰανουάριον ἐ. ἔ. ἡ ἀνοδικὴ κίνησις καπνῶν ἐκ μέρους τοῦ Καπνεμπορίου ἦτο μᾶλλον ἀπογοητευτικὴ διότι αἱ μὲν ἐσοδεῖαι 1945—1944 εἶχον ἀπορροφηθῆ κατὰ τὸ μέγιστον μέρος διὰ δὲ τὴν ἐσοδεῖαν 1946 δὲν ἐνέτεια εἰσέτι ἡ χρηματοδότησις πρὸς τὸ Κ.Ε πτεμπόριον.

Ἐν τῷ μεταξὺ δίνεται αἱ πρὸς ἀπόφασιν τιμαὶ καὶ τῶν εἰς πτεμπορικοὺς κλάδας ἐμφανιζόμενον ἀγαθῶν ἐκ εἶνε νὰ ἀποτελεσθεῖ διὰ τοὺς παραγωγούς.

ΚΙΝΗΣΙΣ ΚΑΠΝΩΝ ΤΟΥΡΚΙΑΣ ΕΣΟΔΕΙΑΣ 1946

Κατὰ πληροφορίας ἀφαλεῖς εἰς τὴν περιφέρειαν Σμύρνης ἔπιθεν αἱ ἀνοδικὰ ἐπὶ ἐσοδείας 1946 μὲ τιμὴν 290 γροσίων κατ' ὀκάν ἔτοι 1.0.3 δολλαρίου. Εἰς τὴν τιμὴν αὐτὴν ἐγκρίθεσθαν 35.000 τόνοι. Ἐπίσης φαντάζονται πρὸ ἔξις ἀπροπωλοπιῶν Καπνῶν Εὐρώπου Πάντων ἐπὶ ἀναμένεται νὰ πωλεῖ 350—400 γροσίου κατ' ὀκάν ἔναντι 1.60 δολλαρίου, ἀκολουθοῦντες τῆς τιμῶν ἐλλαδικοῦ πρὸς γρόσια 280 ἑκάστου.

ΚΑΠΝΑ ΒΟΥΛΓΑΡΙΑΣ

Ἀπὸ τῆς λήξεως τοῦ πολέμου πέσα πληροφόρησις περὶ τῆς παραγωγῆς καὶ τῆς βιομηχανίας τῶν καπνῶν τῆς Βουλγαρίας ἔκαμεν ἀπαγορευμένη εἶνε δὲ διστεκὴς ἡ ἐξαιρεθεῖσα τῶν σχετικῶν ἀποφάσεων. Ὅμοιο αἱ ἐνοικιακὴ λόγοι τῆς Βουλγαρίας. Τουρκία. Ἑλλάς. Χώρα παραγωγῆς ὑφίσταν Α ἀπολαμβάνει Καπνῶν πλησιαστικὴς εὐρίσκονται ἐν ἀπουσία.

ΔΙΑΒΑΖΕΤΕ : ΤΟ «ΔΕΛΤΙΟΝ ΤΗΣ ΑΓΡΟΤΙΚΗΣ ΤΡΑΠΕΖΗΣ»

Θὰ σᾶς ἐνημερώνῃ :

— Διὰ τὰς ἀνακοινώσεις τῆς Κυβερνήσεως καὶ τὴν πλειοψίαν "ὅν ἀνῆ λεγονῶν σας.

— Διὰ τὰ λαμβανόμενα μέτρα πρὸς βελτίωσιν τῶν καλλιεργητικῶν μεθόδων.

—Διὰ τὰς ἀποφάσεις τῆς Κυβερνήσεως καὶ τῆς Ὑπουργείου Γεωργίας νόμοι ἀπὸ τὰ ζητήματά σας.

—Διὰ τὴν δράσιν τῶν Γεωργικῶν Συνεταιρισμῶν.

ΙΑΤΡΙΚΑ ΣΥΝΕΡΓΕΙΑ ΕΙΣ ΒΟΡΕΙΟΝ ΕΛΛΑΔΑ

Ὁ Ἑλλ. Ἐοοδάβς Σταυρὸς ἐκτὸς τῶν ἄλλων 8 κινητῶν ἰατρικῶν συκεκλεῖσεν. ἀπὸ τὴν ἐνεκνίζεται ποὺ καιρὸ εἰς Βόρειον Ἑλλάδα, ἀπιστεῖλε ἐπὶ 9 συνεργεῖα εἰς Ἤπειρον, Στερεὰν Ἑλλάδα καὶ Θεσσαλίαν διὰ τὴν παροχὴν ἰατρικῆς βοηθείας εἰς κοκ ἀνάγκας τῶν πληθυσμῶν τῶν πληθυσμοῦ τῶν νήσων.

ΦΟΡΤΙΟΝ ΣΙΤΟΥ ΕΦΟΔΙΑΣΕΝ ΕΙΣ ΠΕΙΡΑΙΑ

Κατέπλευσεν εἰς τὸν Πειραιὰ τὸ ἀτμόκρεκον ἀτμόπλοιον «Κέκιος Μέλλος» μὲ φορτίον τὴν 9.000 τόνων σίτου, τὸ ἑλληνικὸν «Γαλάνεια Κ» μὲ 3.700 τόνοι γεωμηλοῦ ἀμφοῖν καὶ τὰ ἀτμόπλοια «Ἰόλαος», «Καρτέρος», «Κωνσταντῖνος Νικόλαος» μὲ ἀμάκα καὶ ζωπαστὰ καὶ τὸ «Ἄνεις Νικόλαος» μὲ 450 δοκίμια ἀλκοτῶν ἐκ Κωνσταντινουπόλεως.

Ο Πειραιάς, βασικό επιλιμένιο κέντρο διανομής εφοδίων και αγαθών στο πλαίσιο του Σχεδίου Marshall.
Ι.Α. ΠΙΟΠ., Αρχείο ΑΤΕ

ΠΟΛΙΤΙΣΤΙΚΟ ΙΔΡΥΜΑ ΟΜΙΛΟΥ ΠΕΙΡΑΙΩΣ

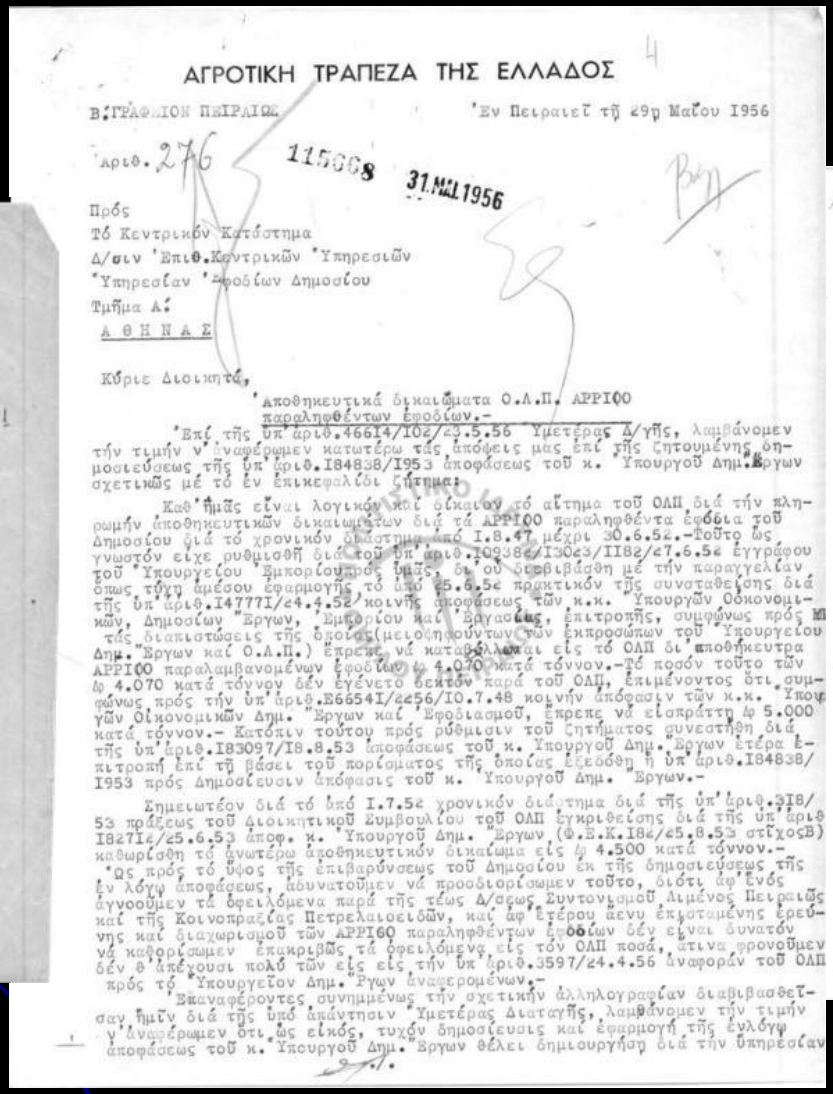

ΑΓΡΟΤΙΚΗ ΤΡΑΠΕΖΑ ΤΗΣ ΕΛΛΑΔΟΣ

Β.ΓΡΑΦΕΙΟΝ ΠΕΙΡΑΙΩΣ — Ἐν Πειραιεῖ τῇ 29η Μαΐου 1956

Ἀριθ. 276 — 115008 — 31 ΜΑΪΟΥ 1956

Πρός
Τό Κεντρικόν Κατάστημα
Δ/σιν Ἐπιθ.Κεντρικῶν Ὑπηρεσιῶν
Ὑπηρεσίαν Ἐφοδίων Δημοσίου
Τμῆμα Α΄
ΑΘΗΝΑΣ

Κύριε Διοικητά,

Ἀποθηκευτικά δικαιώματα Ο.Λ.Π. ΑΡΡΙΘΟ παραληφθέντων ἐφοδίων.-

Ἐπί τῆς ὑπ' ἀριθ.46614/ΙΟε/29.5.56 Ὑμετέρας Δ/γῆς, λαμβάνομεν τήν τιμήν ν' ἀναφέρωμεν κατωτέρω τάς ἀπόψεις μας ἐπί τῆς ζητουμένης δημοσιεύσεως τῆς ὑπ' ἀριθ.184838/1953 ἀποφάσεως τοῦ κ. Ὑπουργοῦ Δημ. Ἔργων σχετικῶς μέ τό ἐν ἐπικεφαλίδι ζήτημα:

Καθ' ἡμᾶς εἶναι λογικόν καί δίκαιον τό αἴτημα τοῦ ΟΛΠ διά τήν πληρωμήν ἀποθηκευτικῶν δικαιωμάτων διά τά ΑΡΡΙΘΟ παραληφθέντα ἐφόδια τοῦ Δημοσίου διά τό χρονικόν διάστημα ἀπό 1.8.47 μέχρι 30.6.52.-Τοῦτο ὡς γνωστόν εἶχε ρυθμισθῆ διά τοῦ ὑπ' ἀριθ.109386/1303/1182/27.6.52 ἐγγράφου τοῦ Ὑπουργείου Ἐμπορίου πρός ὑμᾶς, δι' οὗ ἐσεβιβάσθη μέ τήν παραγγελίαν ὅπως τύχῃ ἀμέσου ἐφαρμογῆς τό ἀπό 25.6.52 πρακτικόν τῆς συνεταθείσης διά τῆς ὑπ' ἀριθ.14777Ι/24.4.52 κοινῆς ἀποφάσεως τῶν κ.κ. Ὑπουργῶν Οἰκονομικῶν, Δημοσίων Ἔργων, Ἐμπορίου καί Ἐργασίας, ἐπιτροπῆς, συμφώνως πρός τάς διαπιστώσεις τῆς ὁποίας(μειοψηφούντων τῶν ἐκπροσώπων τοῦ Ὑπουργείου Δημ.Ἔργων καί Ο.Λ.Π.) ἔπρεπε νά καταβάλλωται εἰς τό ΟΛΠ δι' ἀποθηκευτρα ΑΡΡΙΘΟ παραλαμβανομένων ἐφοδίων Φ 4.070 κατά τόννον.-Τό ποσόν τοῦτο τῶν Φ 4.070 κατά τόννον δέν ἐγένετο δεκτόν παρά τοῦ ΟΛΠ, ἐπιμένοντος ὅτι, συμφώνως πρός τήν ὑπ' ἀριθ.E6654I/2256/10.7.48 κοινήν ἀπόφασιν τῶν κ.κ. Ὑπουργῶν Οἰκονομικῶν Δημ. Ἔργων καί Ἐφοδιασμοῦ, ἔπρεπε νά εἰσπράττῃ Φ 5.000 κατά τόννον.- Κατόπιν τούτου πρός ρύθμισιν τοῦ ζητήματος συνεστήθη διά τῆς ὑπ' ἀριθ.183097/18.8.53 ἀποφάσεως τοῦ κ. Ὑπουργοῦ Δημ. Ἔργων ἑτέρα ἐπιτροπή ἐπί τῇ βάσει τοῦ πορίσματος τῆς ὁποίας ἐξεδόθη ἡ ὑπ' ἀριθ.184838/1953 πρός Δημοσίευσιν ἀπόφασις τοῦ κ. Ὑπουργοῦ Δημ. Ἔργων.-

Σημειωτέον διά τό ἀπό 1.7.52 χρονικόν διάστημα διά τῆς ὑπ' ἀριθ.318/53 πράξεως τοῦ Διοικητικοῦ Συμβουλίου τοῦ ΟΛΠ ἐγκριθείσης διά τῆς ὑπ' ἀριθ 18271ε/25.6.53 ἀποφ. κ. Ὑπουργοῦ Δημ. Ἔργων (Φ.Ε.Κ.186/25.8.53 στίχος Β) καθωρίσθη τό ἐνωτέρω ἀποθηκευτικόν δικαίωμα εἰς Φ 4.500 κατά τόννον.-

Ὡς πρός τό ὕψος τῆς ἐπιβαρύνσεως τοῦ Δημοσίου ἐκ τῆς δημοσιεύσεως τῆς ἐν λόγῳ ἀποφάσεως, ἀδυνατοῦμεν νά προσδιορίσωμεν τοῦτο, διότι ἀφ' ἑνός ἀγνοοῦμεν τά ὀφειλόμενα παρά τῆς τέως Δ/σεως Συντονισμοῦ Λιμένος Πειραιῶς καί τῆς Κοινοπραξίας Πετρελαιοειδῶν, καί ἀφ' ἑτέρου ἄνευ ἐκτεταμένης ἐρεύνης καί διαχωρισμοῦ τῶν ΑΡΡΙΘΟ παραληφθέντων ἐφοδίων δέν εἶναι δυνατόν νά καθορίσωμεν ἐπακριβῶς τά ὀφειλόμενα εἰς τόν ΟΛΠ ποσά, ἅτινα φρονοῦμεν δέν θ' ἀπέχουσι πολύ τῶν εἰς εἰς τήν ὑπ' ἀριθ.3597/24.4.56 ἀναφοράν τοῦ ΟΛΠ πρός τό Ὑπουργεῖον Δημ. Ἔργων ἀναφερομένων.-

Ἐπαναφέροντες συνημμένως τήν σχετικήν ἀλληλογραφίαν διαβιβασθεῖσαν ἡμῖν διά τῆς ὑπό ἀπάντησιν Ὑμετέρας Διαταγῆς, λαμβάνομεν τήν τιμήν ν' ἀναφέρωμεν ὅτι, ὡς εἰκός, τυχόν δημοσίευσις καί ἐφαρμογή τῆς ἐνλόγῳ ἀποφάσεως τοῦ κ. Ὑπουργοῦ Δημ. Ἔργων θέλει δημιουργήσει διά τήν ὑπηρεσίαν

ΑΓΡΟΤΙΚΗ ΤΡΑΠΕΖΑ ΤΗΣ ΕΛΛΑΔΟΣ

-2-

μας μεγάλην ἀπασχόλησιν, διά τήν ἀναπροσαρμογήν τῶν καταβληθέντων τοιούτων δικαιωμάτων καί ἐκκαθάρισιν τῶν μή καταβληθέντων καί ὀφειλομένων εἰσέτι τοιούτων.-

Μετά Σεβασμοῦ
ΑΓΡΟΤΙΚΗ ΤΡΑΠΕΖΑ ΤΗΣ ΕΛΛΑΔΟΣ
Β.ΓΡΑΦΕΙΟΝ ΠΕΙΡΑΙΩΣ

ΣΥΝΗΜΜΕΝΩΣ:
4 φύλλα

Α.ΣΥΛΛΑΣΗΣ — Α.ΤΡΙΓΚΑΤΖΗΣ

Αλληλογραφία της Αγροτικής Τραπέζης της Ελλάδος με τον Οργανισμό Λιμένος Πειραιώς στο πλαίσιο της μεταφοράς και διανομής εφοδίων.
Ι.Α. ΠΙΟΠ, Αρχείο ΑΤΕ , σειρά Εφ-Εξ, φ. 257

ΠΟΛΙΤΙΣΤΙΚΟ ΙΔΡΥΜΑ ΟΜΙΛΟΥ ΠΕΙΡΑΙΩΣ

Δ.Σ. 13/16.7.75

ΑΓΡΟΤΙΚΗ ΤΡΑΠΕΖΑ ΤΗΣ ΕΛΛΑΔΟΣ

- 3 -

Οἱ Σύμβουλοι κ.κ.Π.Παπαδάκης καὶ Ι.Πανιάρας, κληθέντες δὲν προσῆλθον.

Διαπιστωθείσης τῆς ἀπαρτίας τοῦ Συμβουλίου κηρύσσεται ὑπὸ τοῦ κ. Προέδρου ἡ ἔναρξις τῆς συνεδρίας καὶ τὸ Συμβούλιον εἰσέρχεται εἰς τὴν συζήτησιν τῶν θεμάτων τῆς ἡμερησίας διατάξεως, ἐφ'ὧν λαμβάνει, τὰς κάτωθι ἀποφάσεις:

1.-Ἐπὶ τοῦ πρώτου θέματος:

ΕΞΟΥΣΙΟΔΟΤΗΣΗ ΤΟΥ ΥΠΟΚ/ΤΟΣ ΠΕΙΡΑΙΩΣ ΓΙΑ ΤΗΝ ΑΠ'ΕΥΘΕΙΑΣ ΑΠ'ΑΥΤΟ ΧΟΡΗΓΗΣΗ ΒΡΑΧΥΠΡΟΘΕΣΜΩΝ ΑΛΙΕΥΤΙΚΩΝ ΔΑΝΕΙΩΝ (ΕΚΚΙΝΗΣΕΩΣ ΚΑΙ ΕΠ'ΕΝΕΧΥΡΩ ΑΛΙΕΥΜΑΤΩΝ) ΑΝΕΞΑΡΤΗΤΩΣ ΥΨΟΥΣ ΕΞ ΕΠΙΧΕΙΡΗΣΕΙΣ ΥΠΕΡΠΟΝΤΙΟΥ ΑΛΙΕΙΑΣ.

Ὑπ'ὄψιν τοῦ Συμβουλίου τίθεται ἡ ἐπισυναπτομένη εἰς τὸ παρὸν πρακτικὸν ὑπ'ἀριθ.10/21.6.75 εἰσήγησις πρὸς τὴν Διοίκησιν τῆς Διευθύνσεως Ἀγροτικῆς Πίστεως, τὸ κείμενον τῆς ὁποίας ἔχει ὡς κατωτέρω:

" ΔΙΕΥΘΥΝΣΗ ΑΓΡΟΤΙΚΗΣ ΠΙΣΤΕΩΣ
" -ΤΜΗΜΑ ΠΙΣΤΟΤ.ΕΡΓΑΣΙΩΝ ΓΕΝ.ΦΥΣΕΩΣ
" -ΤΜΗΜΑ ΑΛΙΕΥΤΙΚΗΣ ΠΙΣΤΕΩΣ
" Ἀριθ. 10 Ἀθῆναι, 24 Ἰουνίου 1975
" Π Ρ Ο Σ
" ΤΗΝ ΣΕΒΑΣΤΗ ΔΙΟΙΚΗΣΗ ΤΗΣ ΑΤΕ
" (Διὰ τοῦ Τμήματος Γραμματείας)
" Ε Ν Τ Α Υ Θ Α
" Κύριε Διοικητά,
" Θέμα : Ὑπερπόντιος ἁλιεία.
" Δάνεια βραχ/σμα (α) ἐκκινήσεως, β) ἐπ'ἐνεχύρῳ κατεψυγμένων ἁλιευμάτων).
"
" Λαμβάνομε τὴν τιμὴ νὰ ἀναφέρωμε τὰ ἀκόλουθα:
" Σύμφωνα μὲ τὴν ὑπ'ἀριθ. 8/4.4.73 ἀπόφαση τοῦ Διοικητικοῦ Συμβουλίου,
" τὸ ὅριο δικαιοδοσίας τῶν Ὑποκ/μάτων γιὰ τὴν ἔγκριση καὶ χορήγηση β
" βραχ/σμων δανείων, ἔχει καθορισθεῖ στὸ ὕψος τῶν ὁρχ. 2.000.000 γιὰ
" τὰ φυσικὰ πρόσωπα καὶ τῶν ὁρχ. 3.000.000 γιὰ τὰ Νομικὰ πρόσωπα.Ἀπὸ
" τὰ ποσὰ αὐτὰ ἀφαιροῦνται οἱ ὑφιστάμενες ὀφειλές τοῦ δανειοδοτουμένου.

1
7/72

Δ.Σ. 13/16.7.75

ΑΓΡΟΤΙΚΗ ΤΡΑΠΕΖΑ ΤΗΣ ΕΛΛΑΔΟΣ

- 4 -

" Οἱ Ἐπιχειρήσεις ὑπερποντίου ἁλιείας, ποὺ ἐνισχύονται μὲ βραχ/σμα δάνεια (ἐκκινήσεως καὶ ἐπ'ἐνεχύρῳ ἁλιευμάτων) ἀποκλειστικὰ καὶ μόνο μέσῳ τοῦ Ὑποκ/τός μας Πειραιῶς, δὲν μποροῦν νὰ πάρουν τὰ δάνεια τους αὐτὰ ἀπ'εὐθείας παρὰ τοῦ Ὑποκ/τος ἐντὸς τοῦ ὁρίου δικαιοδοσίας του,γιατὶ ἔχουν περισσότερα ἀπὸ ἕνα ἁλιευτικὰ σκάφη καὶ τὰ ὀφειλόμενα βραχ/σμα ἁλιευτικὰ δάνειά τους, τὰ ὁποῖα εἶναι στὶς περισσότερες περιπτώσεις ἄληκτα, καλύπτουν σχεδὸν τὸ ποσὸ τῆς δικαιοδοσίας τοῦ Ὑποκ/τος.

" Γι'αὐτὸ τὸ λόγο, τὰ σχετικὰ αἰτήματά τους περνοῦν γιὰ ἔγκριση ἀπὸ τὴν Ε.Π., μὲ συνέπεια καὶ τὴν καθυστέρηση ἐξυπηρετήσεώς τους καὶ τὴν ἀπασχόληση τῆς Ε.Π. μὲ πλῆθος θεμάτων ἀπόλυτα ὁμαλῶν.

" Πρὸς ταχτοποίηση αὐτοῦ τοῦ ζητήματος, παρακαλοῦμε ὅπως, ἐφόσον συμφωνεῖτε, εἰσηγηθεῖτε στὸ Δ.Σ. καὶ ἐξουσιοδοτήσει τὸ Ὑποκ/μα Πειραιῶς γιὰ τὴν ἀπ'εὐθείας παρ'αὐτοῦ χορήγηση, εἰδικὰ καὶ μόνο τῶν βρ/σμων δανείων (ἐκκινήσεως καὶ ἐπ'ἐνεχύρῳ ἁλιευμάτων) -σύμφωνα μὲ ὅρους καὶ προϋποθέσεις (πλαίσια) ποὺ θὰ καθορίζει ἡ Ἐπιτροπὴ Πιστώσεων ΑΤΕ - σὲ Ἐπιχειρήσεις ὑπερποντίου ἁλιείας, ἀνεξάρτητα ἀπὸ τὸ ὕψος τῶν δανείων καὶ τῶν ὑφισταμένων ὀφειλῶν, ἐφ'ὅσον αὐτὲς εἶναι ἐνήμερες ἢ κρίνεται δικαιολογημένη ἡ καθυστέρηση ἐξοφλήσεώς τους.

Μετὰ Σεβασμοῦ
Ο ΔΙΕΥΘΥΝΤΗΣ
Ι.ΒΑΦΕΙΔΗΣ """

Τὸ Συμβούλιο, μετὰ ἀπὸ συζήτηση ἀποδέχεται τὴν εἰσήγηση καὶ,σύμφωνα μὲ τὴ διάταξη τῆς παραγράφου 2 τοῦ ἄρθρου 26 τοῦ Καταστατικοῦ, ἐξουσιοδοτεῖ τὸ Ὑποκ/μα ΑΤΕ Πειραιῶς γιὰ τὴν ἀπ'εὐθείας ἀπ'αὐτὸ χορήγηση,εἰδικὰ καὶ μόνο τῶν βραχυπροθέσμων δανείων (ἐκκινήσεως καὶ ἐπ'ἐνεχύρῳ ἁλιευμάτων) -σύμφωνα μὲ ὅρους καὶ προϋποθέσεις (πλαίσια) ποὺ θὰ καθορίζει ἡ Ἐπιτροπὴ Πιστώσεων- στὶς Ἐπιχειρήσεις ὑπερποντίου ἁλιείας, ἀνεξάρτητα ἀπὸ τὸ ὕψος τῶν δανείων καὶ τῶν ὑφισταμένων ὀφειλῶν των, ἐφ'ὅσον αὐτὲς εἶναι ἐνήμερες ἢ κρίνεται δικαιολογημένη ἡ καθυστέρηση ἐξοφλήσεώς τους.

2.-Ἐπὶ τοῦ δευτέρου θέματος:

ΕΓΚΡΙΣΗ ΔΑΝΕΙΟΔΟΤΗΣΕΩΣ ΤΟΥ ΣΥΝΕΤΑΙΡΙΣΜΟΥ ΣΤΕΓΑΣΕΩΣ ΥΠΑΛΛΗΛΩΝ ΑΤΕ

Ἡ συζήτησις ἐπὶ τοῦ θέματος αὐτοῦ ἀναβάλλεται γιὰ προσεχῆ συνεδρίαση τοῦ Συμβουλίου.

1
7/72

ΠΟΛΙΤΙΣΤΙΚΟ ΙΔΡΥΜΑ ΟΜΙΛΟΥ ΠΕΙΡΑΙΩΣ

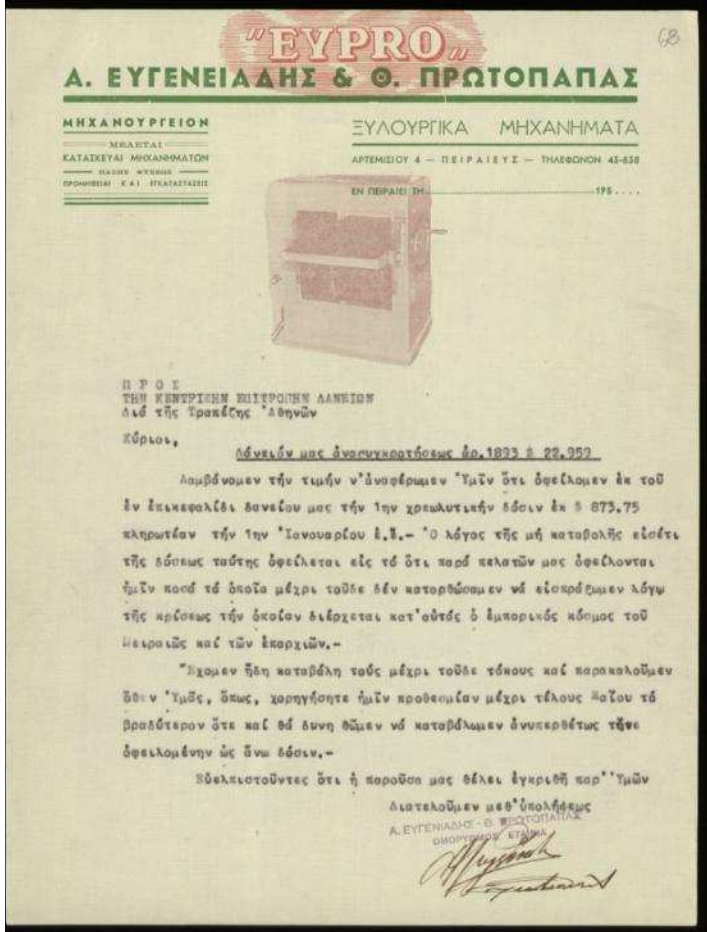

"ΕΥΡΡΟ"

Α. ΕΥΓΕΝΕΙΑΔΗΣ & Θ. ΠΡΩΤΟΠΑΠΑΣ

ΜΗΧΑΝΟΥΡΓΕΙΟΝ

ΜΕΛΕΤΑΙ
ΚΑΤΑΣΚΕΥΑΙ ΜΗΧΑΝΗΜΑΤΩΝ
ΠΑΣΗΣ ΦΥΣΕΩΣ
ΠΡΟΜΗΘΕΙΑΙ Κ.Α. ΕΓΚΑΤΑΣΤΑΣΕΙΣ

ΞΥΛΟΥΡΓΙΚΑ ΜΗΧΑΝΗΜΑΤΑ

ΑΡΤΕΜΙΣΙΟΥ 4 — ΠΕΙΡΑΙΕΥΣ — ΤΗΛΕΦΩΝΟΝ 45-638

ΕΝ ΠΕΙΡΑΙΕΙ ΤΗ..... 195....

Π Ρ Ο Σ
ΤΗΝ ΚΕΝΤΡΙΚΗΝ ΕΠΙΤΡΟΠΗΝ ΔΑΝΕΙΩΝ
Διά τής Τραπέζης Αθηνών

Κύριοι,

Δάνειόν μας ἀνασυγκροτήσεως ἀρ.1893 $ 22,952

Λαμβάνομεν τήν τιμήν ν'ἀναφέρωμεν Ὑμῖν ὅτι ὀφείλομεν ἐκ τοῦ ἐν ἐπικεφαλίδι δανείου μας τήν 1ην χρεωλυτικήν δόσιν ἐκ $ 873.75 πληρωτέαν τήν 1ην Ἰανουαρίου ἐ.Ἔ.- Ὁ λόγος τῆς μή καταβολῆς εἰσέτι τῆς δόσεως ταύτης ὀφείλεται εἰς τό ὅτι παρά πελατῶν μας ὀφείλονται ἡμῖν κατά τό ὁποῖα μέχρι τοῦδε δέν κατορθώσαμεν νά εἰσπράξωμεν λόγῳ τῆς κρίσεως τήν ὁποίαν διέρχεται κατ'οὐτός ὁ ἐμπορικός κόσμος τοῦ Πειραιῶς καί τῶν ἐπαρχιῶν.-

Ἔχομεν ἤδη καταβάλη τούς μέχρι τοῦδε τόκους καί παρακαλοῦμεν ὅπως Ὑμεῖς, ὅπως, χορηγήσητε ἡμῖν προθεσμίαν μέχρι τέλους Μαΐου τό βραδύτερον ὅτε καί θά δυνηθῶμεν νά καταβάλωμεν ἀνυπερθέτως τήνδε ὀφειλομένην ὡς ἄνω δόσιν.-

Βεβαιοτοῦντες ὅτι ἡ παροῦσα μας θέλει ἐγκριθῆ παρ'Ὑμῶν

Διατελοῦμεν μετ'ὑπολήψεως

Α. ΕΥΓΕΝΙΑΔΗΣ - Θ. ΠΡΩΤΟΠΑΠΑΣ
ΟΙΚΟΝΟΜΟΙ ΕΤΑΙΡΙΑΣ

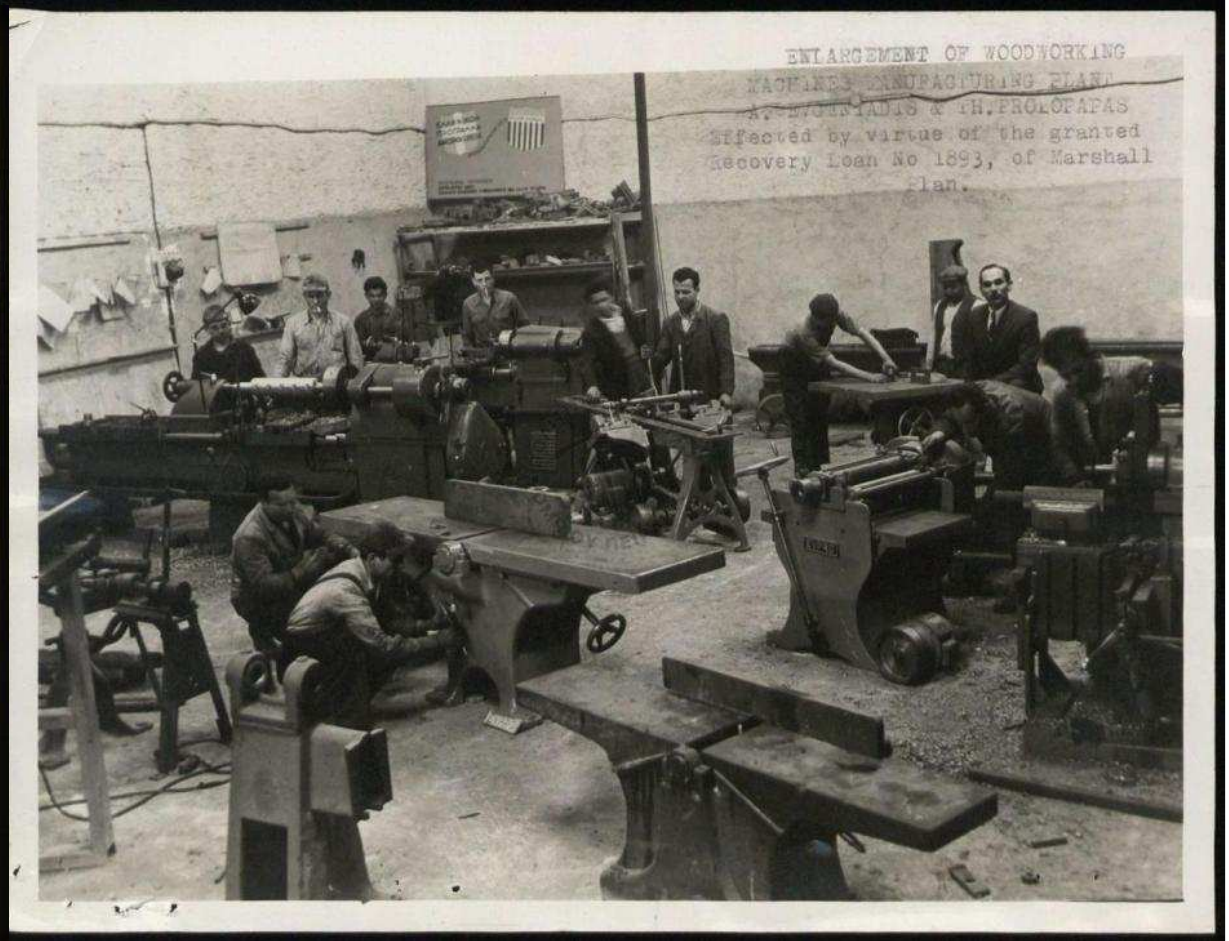

Αλληλογραφία με την Κεντρική Επιτροπή Δανείων και φωτογραφία χώρων εργασίας και εργατών της εταιρείας «Α. Ευγενειάδης και Θ. Πρωτόπαππας». Στο βάθος διακρίνονται τα σήματα του Ελληνικού Προγράμματος Ανασυγκροτήσεως και του Σχεδίου Marshall.
Ι.Α. ΠΙΟΠ. Αρχείο ΚΕΔ

ΠΟΛΙΤΙΣΤΙΚΟ ΙΔΡΥΜΑ ΟΜΙΛΟΥ ΠΕΙΡΑΙΩΣ

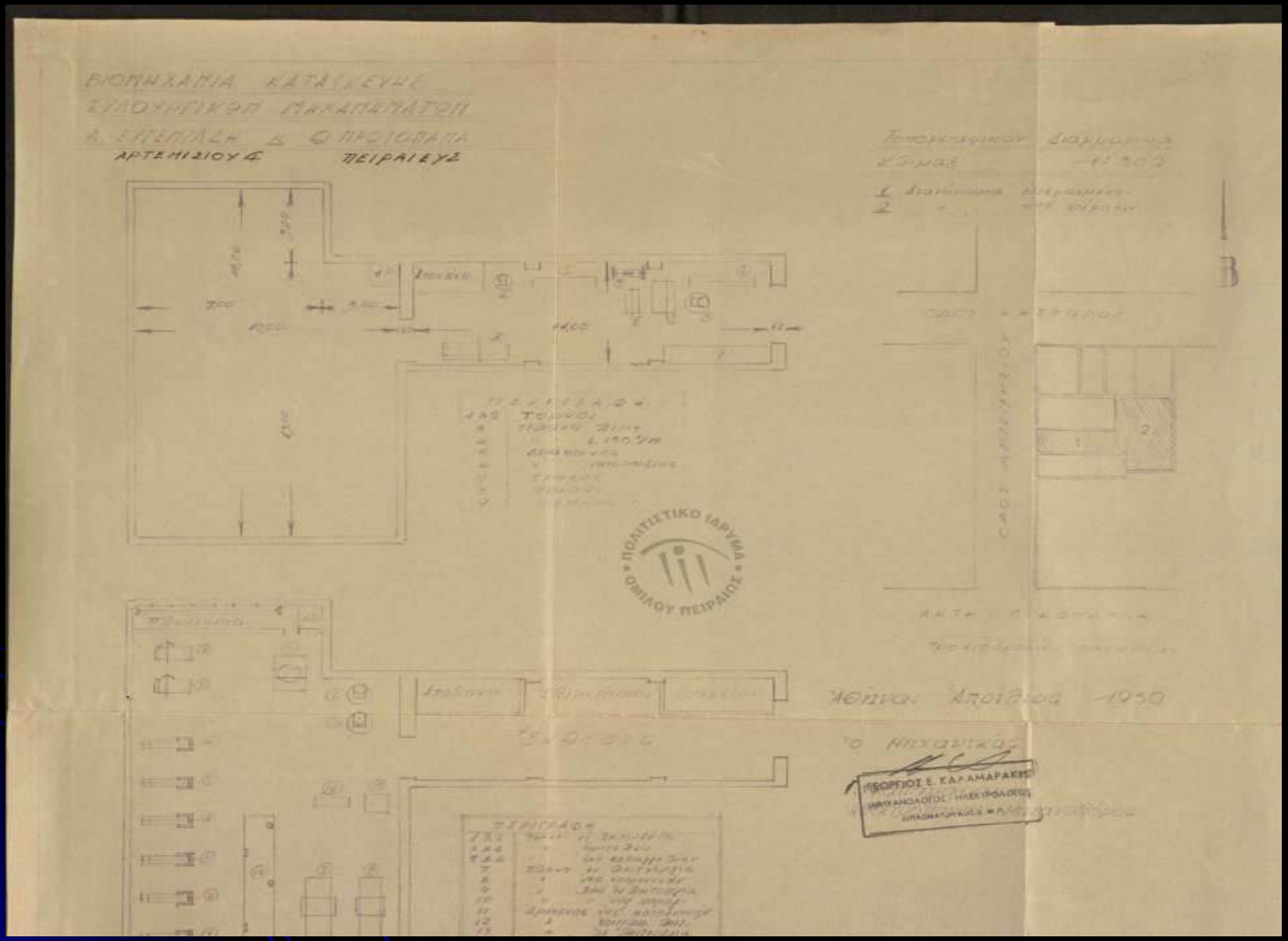

Σχέδιο εγκαταστάσεων της Βιομηχανίας Κατασκευής Ξυλουργικών Μηχανημάτων Ευγενειάδης – Πρωτόπαπας.
Ι.Α. ΠΙΟΠ, Αρχείο ΚΕΔ

ΠΟΛΙΤΙΣΤΙΚΟ ΙΔΡΥΜΑ
ΟΜΙΛΟΥ ΠΕΙΡΑΙΩΣ

Κωδικός	Επωνυμία	Έτη
FOA2/SE2/SS1/FI11040	Αλιευτικός Συνεταιρισμός Αλιεργατών Μηχανοτρατών Πειραιώς "Μυρτιδιώτισσα"	1949-1975
FOA2/SE2/SS1/FI11164	Αλιευτικός Συνεταιρισμός Αλιεργατών Σαλαμίνος "ο Άγιος Νικόλαος"	1949-1968
FOA3/SE6/SS4/FI90656	Αλιευτικός Συνεταιρισμός Αλιεργατών Σαλαμίνος	1961-1963
FOA3/SE6/SS1/FI11190	**Σταθάκης** Ιωάννης και υιοί	1957-1976
FOA2/SE2/SS1/FI11085	Σταθάκης Ιωάννης Ευαγγέλου και Υιοί (κάτοικοι Πειραιά)	1949-1975
FOA2/SE2/SS1/FI11302	Σταθάκης Ιωάν. του Ευαγγ. και Υιοί (Κωνσταντίνος και Ευστάθιος), Παναγ. Χ. Σταθάκης, Μηχανότρατα, Πειραιεύς	1950-1975
FOA2/SE2/SS1/FI11368	Σταθάκης Ιωάν. του Ευαγ. και Υιών και Παναγ. Χ. Σταθάκη, Μηχανότρατα, Πειραιεύς	1951-1972
FOA3/SE6/SS1/FI13118	**Αρκουλής** Γεώργιος Ηλ.	1956-1964
FOA3/SE6/SS1/FI16063	Αρκουλής Γεώργιος "Ευαγγελιστρία ΙΙ"	1956-1963
FOA3/SE6/SS1/FI13170	Αρκουλής Γεώργιος, αλιευτικό σκάφος ανοικτής θαλάσσης "Ευαγγελίστρια", Πειραιάς	1955-1969
FOA3/SE6/SS1/FI91629	Αρκουλής Γεώργιος, Επιχείρηση Ατλαντικής Αλιείας	1955-1963
FOA2/SE2/SS1/FI1122	**Τρικκαλινός** Ζαφείριος	1948-1984
FOA2/SE2/SS1/FI1131	Τρικκαλινός Ζαφείριος	1949-1984
FOA2/SE2/SS1/FI11142	Τρικκαλινού Ζαφειρίου Άννα σύζυγος και Ιωάννης Μούρτος	1949-1968
FOA3/SE6/SS1/FI11220	**Καρατζάς** Μιχ. και υιοί και Ηλ. Λιόντης	1959-1979
FOA2/SE2/SS1/FI11188	Καρατζάς Μιχαήλ Αναστ. (κάτοικος Πειραιά)	1949-1970
FOA2/SE2/SS1/FI11230	Καρατζάς Μιχαήλ, Μηχανότρατα, Πειραιάς	1950-1971
FOA2/SE2/SS1/FI11267	Ανδριανή Ντούσκου (επίτροπος των τέκνων Καρατζά), Γρι-γρι "Άγιος Χαράλαμπος", Πειραιάς	1950-1976
FOA2/SE2/SS1/FI11012	Καραντζής Δημήτριος, μηχανότρατα, Πειραιεύς	1948-1971
FOA2/SE2/SS1/FI11089	Καραντζής Δημήτριος, μηχανότρατα, Πειραιεύς	1949-1960
FOA2/SE2/SS1/FI11154	Καρατζής Παναγ. και Εμμ.	1949-1979
FOA2/SE2/SS1/FI11291	Καρατζής Παναγ. και Εμμ.	1950-1977
FOA2/SE2/SS1/FI11363	Καραντζής Παν. και Σία, Μηχανότρατα, Πειραιεύς	1950-1977
FOA2/SE2/SS1/FI11301	Καραντζής Π. και Σία, Μηχανότρατα, Πειραιεύς	1951-1977
FOA3/SE6/SS4/FI90615	Καρατζής Δημ.	1956-1958
FOA2/SE2/SS1/FI11240	Χαραμής Πέτρος και Κυρ. Καρατζής, Μηχανότρατα	1950-1979
FOA2/SE2/SS1/FI11084	**Ξηνταράκος** Νικόλαος Όθωνος (κάτοικος Γυθείου)	1949-1977
FOA2/SE2/SS1/FI11342	Ξηνταράκος Νικόλαος Οθων.	1950-1975
FOA2/SE2/SS1/FI11108	**Ρουβέλλας** Αφοί, Σπυρίδων, Ανδρέας, Δημήτριος, Νικόλαος του Εμμανουήλ	1949-1974
FOA2/SE2/SS1/FI11185	Αφοί Ρουβέλλα (Σπυρίδων, Ανδρέας, Δημήτριος και Νικόλαος του Εμμανουήλ)	1950-1972
FOA2/SE2/SS1/FI11334	Ρουβέλας Ιωάννης και κληρονόμοι Γ. Ρουβέλα	1950-1965
FOA2/SE2/SS1/FI11115	**Ταβερνάρης** Κωνσταντίνος, Μηχανότρατα "Ευαγγελία", Πειραιάς	1949-1973
FOA2/SE2/SS1/FI11201	Ταβερνάρης Κωνσταντίνος (αποβιώσας)	1950-1973
FOA3/SE6/SS1/FI13211	*Α. Ε. Ελληνική Ατλαντική Αλιεία Κ. Διαμαντή*	1959-1983
FOA3/SE6/SS1/FI1P133	*Α.Ε. Ελληνική Ατλαντική Αλιεία Κ. Διαμαντή*	1959-1969
FOA3/SE6/SS1/FI14181	*Γεωργιάδης και ΑΒΒΟΤΤ Ο.Ε., ΠΟΛΙΚΟΣ Α.Ε.*	1958-1968

Ι.Α. ΠΙΟΠ, Αρχείο ΚΕΔ

ΠΟΛΙΤΙΣΤΙΚΟ ΙΔΡΥΜΑ ΟΜΙΛΟΥ ΠΕΙΡΑΙΩΣ

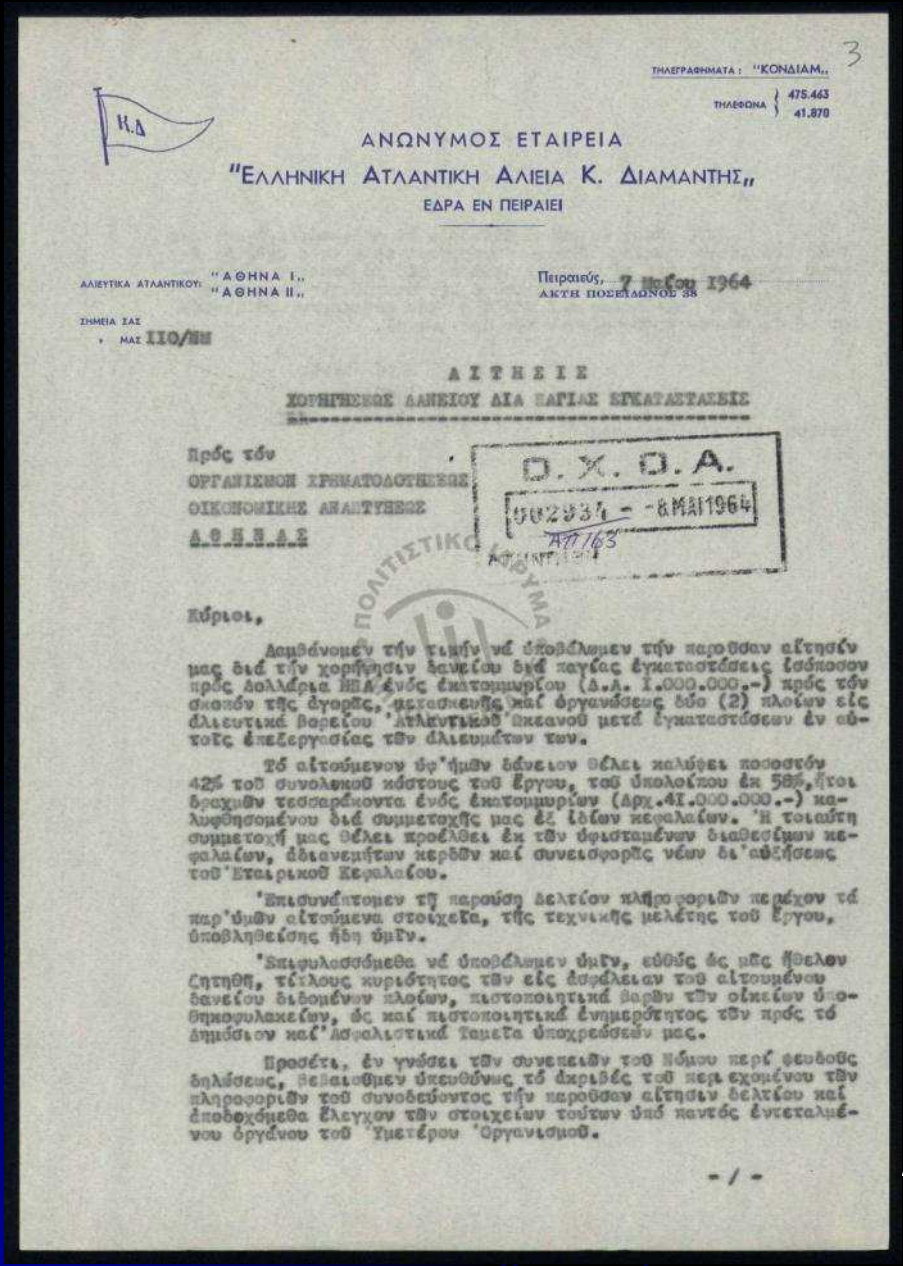

ΤΗΛΕΓΡΑΦΗΜΑΤΑ : "ΚΟΝΔΙΑΜ.,
ΤΗΛΕΦΩΝΑ 475.463 / 41.870

Κ.Δ

ΑΝΩΝΥΜΟΣ ΕΤΑΙΡΕΙΑ
"ΕΛΛΗΝΙΚΗ ΑΤΛΑΝΤΙΚΗ ΑΛΙΕΙΑ Κ. ΔΙΑΜΑΝΤΗΣ,,
ΕΔΡΑ ΕΝ ΠΕΙΡΑΙΕΙ

ΑΛΙΕΥΤΙΚΑ ΑΤΛΑΝΤΙΚΟΥ: "ΑΘΗΝΑ Ι,, "ΑΘΗΝΑ ΙΙ,,

Πειραιεύς, 7 Μαΐου 1964
ΑΚΤΗ ΠΟΣΕΙΔΩΝΟΣ 38

ΣΗΜΕΙΑ ΣΑΣ
ΜΑΣ ΙΙΟ/ΜΗ

ΑΙΤΗΣΙΣ
ΧΟΡΗΓΗΣΕΩΣ ΔΑΝΕΙΟΥ ΔΙΑ ΠΑΓΙΑΣ ΕΓΚΑΤΑΣΤΑΣΕΙΣ

Πρός τόν
ΟΡΓΑΝΙΣΜΟΝ ΧΡΗΜΑΤΟΔΟΤΗΣΕΩΣ
ΟΙΚΟΝΟΜΙΚΗΣ ΑΝΑΠΤΥΞΕΩΣ
Α.Θ.Η.Ν.Α.Ι

Ο.Χ.Ο.Α.
002937 - 8 ΜΑΪ 1964
ΑΠ/163

Κύριοι,

Λαμβάνομεν τήν τιμήν νά ὑποβάλωμεν τήν παροῦσαν αἴτησίν μας διά τήν χορήγησιν δανείου διά παγίας ἐγκαταστάσεις ἰσόποσον πρός δολλάρια ΗΠΑ ἑνός ἑκατομμυρίου (Δ.Α. Ι.000.000.-) πρός τόν σκοπόν τῆς ἀγορᾶς, μετασκευῆς καί ὀργανώσεως δύο (2) πλοίων εἰς ἁλιευτικά βορείου Ἀτλαντικοῦ Ὠκεανοῦ μετά ἐγκαταστάσεων ἐν αὐτοῖς ἐπεξεργασίας τῶν ἁλιευμάτων των.

Τό αἰτούμενον ὑφ'ἡμῶν δάνειον θέλει καλύψει ποσοστόν 42% τοῦ συνολικοῦ κόστους τοῦ ἔργου, τοῦ ὑπολοίπου ἐκ 58%, ἤτοι δραχμῶν τεσσαρακοντα ἑνός ἑκατομμυρίων (Δρχ.41.000.000.-) καλυφθησομένου διά συμμετοχῆς μας ἐξ ἰδίων κεφαλαίων. Ἡ τοιαύτη συμμετοχή μας θέλει προέλθει ἐκ τῶν ὑφισταμένων διαθεσίμων κεφαλαίων, ἀδιανεμήτων κερδῶν καί συνεισφορᾶς νέων δι'αὐξήσεως τοῦ Ἑταιρικοῦ Κεφαλαίου.

Ἐπισυνάπτομεν τῇ παρούσῃ δελτίον πληροφοριῶν περέχον τά παρ'ὑμῶν αἰτούμενα στοιχεῖα, τῆς τεχνικῆς μελέτης τοῦ ἔργου, ὑποβληθείσης ἤδη ὑμῖν.

Ἐπιφυλασσόμεθα νά ὑποβάλωμεν ὑμῖν, εὐθύς ἀς μᾶς ἤθελον ζητηθῆ, τίτλους κυριότητος τῶν εἰς ἀσφάλειαν τοῦ αἰτουμένου δανείου διδομένων πλοίων, πιστοποιητικά βαρῶν τῶν οἰκείων ὑποθηκοφυλακείων, ὡς καί πιστοποιητικά ἐνημερότητος τῶν πρός τό Δημόσιον καί Ἀσφαλιστικά Ταμεῖα ὑποχρεώσεών μας.

Προσέτι, ἐν γνώσει τῶν συνεπειῶν τοῦ Νόμου περί ψευδοῦς δηλώσεως, βεβαιοῦμεν ὑπευθύνως τό ἀκριβές τοῦ περιεχομένου τῶν πληροφοριῶν τοῦ συνοδεύοντος τήν παροῦσαν αἴτησιν δελτίου καί ἐπιδεχόμεθα ἔλεγχον τῶν στοιχείων τούτων ὑπό παντός ἐντεταλμένου ὀργάνου τοῦ Ὑμετέρου Ὀργανισμοῦ.

-/-

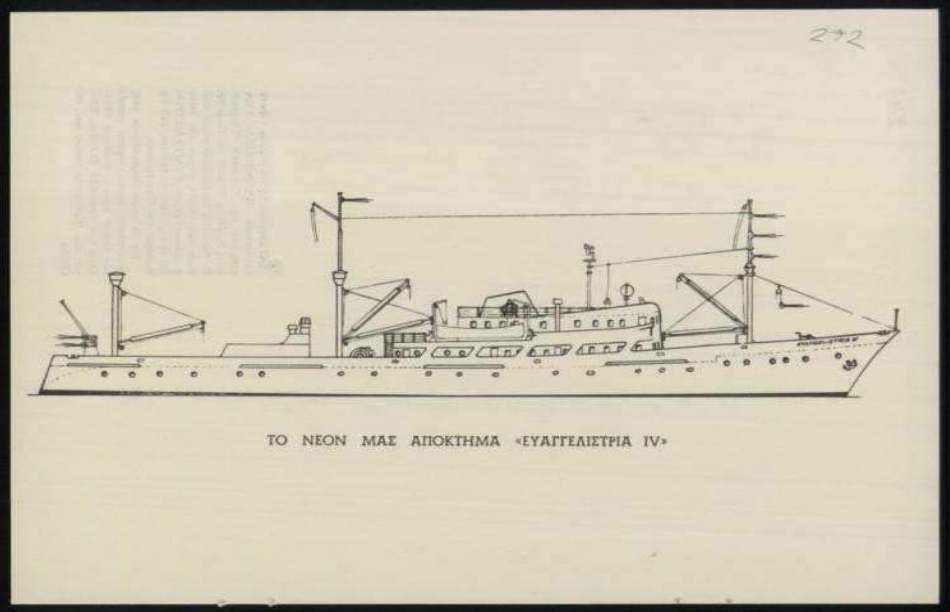

ΤΟ ΝΕΟΝ ΜΑΣ ΑΠΟΚΤΗΜΑ «ΕΥΑΓΓΕΛΙΣΤΡΙΑ IV»

Σχέδιο του πλοίου «Ευαγγελίστρια IV”, ιδιοκτησίας Γεωργίου Ηλ. Αρκουλή.

Αίτηση της εταιρείας *Ελληνική Ατλαντική Αλιεία Κ. Διαμαντής* προς τον Οργανισμό Χρηματοδοτήσεως Οικονομικής Αναπτύξεως.
Ι.Α. ΠΙΟΠ, Αρχείο ΟΧΟΑ

ΠΟΛΙΤΙΣΤΙΚΟ ΙΔΡΥΜΑ ΟΜΙΛΟΥ ΠΕΙΡΑΙΩΣ

35

ΩΚΕΑΝΙΣ

ΝΑΥΤΙΛΙΑΚΗ ΕΤΑΙΡΙΑ ΜΕΤΑΦΟΡΩΝ & ΑΛΙΕΙΑΣ - ΓΕΩΡΓΙΑΔΟΥ & ΑΒΒΟΤΤ

ΠΕΙΡΑΙΕΥΣ: ΑΚΤΗ ΠΟΣΕΙΔΩΝΟΣ 1 - ΤΗΛ. 45.298, 43.840
ΑΘΗΝΑΙ: ΛΕΩΦ. ΣΥΓΓΡΟΥ 53 - ΤΗΛ. 93.326, 92.001/2
ΣΤΗΣΙΧΟΡΟΥ 5 - ΤΗΛ. 72.364
ΤΗΛΕΓΡΑΦΙΚΗ ΔΙΕΥΘΥΝΣΙΣ: ΕΝΕΜ-ΑΘΗΝΑΣ

ΟΡΓΑΝΙΣΜΟΣ ΧΡΗΜΑΤΟΔΟΤΗΣΕΩΣ ΟΙΚΟΝΟΜΙΚΗΣ ΑΝΑΠΤΥΞΕΩΣ
Αριθ. Πρωτ. 8318
Ελήφθη τη 15.12.59
Απηντήθη

ΠΡΟΣ
- Ο. Χ. Ο. Α.
- ΙΟΝΙΚΗΝ & ΛΑΙΚΗΝ ΤΡΑΠΕΖΑΝ ΤΗΣ ΕΛΛΑΔΟΣ
('Υποκ/μα 'Αγ. Κων/τίνου)
ΕΝΤΑΥΘΑ

'Εν 'Αθήναις τῇ 14ῃ Δεκεμβρίου 1959

Κύριοι,

ΘΕΜΑ: Δάνειόν μας $ 250.000
π/κ ἁλιευτικοῦ " ΠΟΛΙΚΟΣ "

Τό πετρελαιοκίνητον ἁλιευτικόν μας "ΠΟΛΙΚΟΣ" ἀπέπλευσεν δι' ἁλιείαν εἰς τόν 'Ατλαντικόν μέ σημαντικήν καθυστέρησιν, μόλις τήν νύκτα τῆς ΙΟης τρέχοντος.

'Ως γνωστόν, ἡ ἐκκαθάρισις τῶν διαφόρων λογ/σμῶν κατασκευῆς καθυστερεῖ συνήθως, ἐνῷ ἀφ'ἑτέρου ἐλάχιστον μόνον μέρος τῶν δαπανῶν διά Κεφάλαιον Κινήσεως ἔχει καταβληθῆ, εἴτε λόγῳ βραχυπροθέσμων πιστώσεων, εἴτε λόγῳ μή παρουσιασθείσης εἰσέτι ἀνάγκης πραγματοποιήσεώς των.

'Επιπροσθέτως ἡ διάρκεια τοῦ πρώτου ταξειδίου ὑπολογίζεται νά εἶναι μεγαλυτέρα τῆς συνήθους, καί λόγῳ τοῦ μεγέθους τοῦ πλοίου, τελευταίως δέ ἡ ἐξέλιξις τῆς ἐμπορίας τῶν ἰχθύων προδικάζει κωλύσεις ἐπί πιστώσει παρά τῶν ἁλιευτικῶν ἐπιχειρήσεων. Τό γεγονός τοῦτο δέ αὐξήσει τάς ἀνάγκας εἰς Κεφάλαιον Κινήσεως καί μετά τήν ἐπιστροφήν τοῦ ἁλιευτικοῦ μας ἐκ τοῦ πρώτου ταξειδίου.-

Διά τούς ἀνωτέρω λόγους παρακαλοῦμεν ὅπως εὐαρεστούμενοι ἐγκρίνητε τήν παράτασιν τῆς καθορισθείσης προθεσμίας διά τήν ἀνάληψιν τοῦ δανείου, ἥτις λήγει τήν 31ην Δεκεμβρίου 1959, ἐπί ἔν ἑξάμηνον εἰσέτι, ἤτοι μέχρι τῆς 30ῆς 'Ιουνίου 1960.-

Μετά τιμῆς
ΝΑΥΤΙΛ. ΕΤΑΙΡΙΑ ΜΕΤΑΦΟΡΩΝ & ΑΛΙΕΙΑΣ
ΓΕΩΡΓΙΑΔΟΥ & ΑΒΒΟΤΤ
"ΠΟΛΙΚΟΣ"

- Ἀρχική ἡμερομηνία ἀναχρέωσης τοῦ δανείου μέχρι 30.6.59
- Παρατάσεις διαδοχικαί μέχρι 30.9.59 καί 31.12.59
- Αἰτούμεθα νέα παράτασιν μέχρι 30.6.60

14

ΑΤΜΟΠΛΟΪΑ ΑΙΓΑΙΟΥ
Αφων Σ. ΤΥΠΑΛΔΟΥ Α.Ε.
ΠΕΙΡΑΙΕΥΣ

ΤΗΛΕΓΡ.: ΑΙΓΑΙΑΤΜ
ΤΗΛΕΦ. 45-379, 41-030, 473-001/4

ΑΙΠ ΜΕΝΤΙΤΕΡΡΑΝΕΑΝ
ΑΙΠ ΑΙΓΑΙΟΝ
ΑΙΠ ΑΓΓΕΛΙΚΑ
ΑΙΠ ΑΔΡΙΑΤΙΚΗ
ΑΙΠ ΗΛΙΟΥΠΟΛΙΣ
ΑΙΠ ΙΟΝΙΟΝ
ΑΙΠ ΚΕΦΑΛΛΗΝΙΑ
ΠΛΦ ΕΙΡΗΝΙΚΟΣ
ΠΛΦ ΙΝΔΙΚΟΣ

'Εν Πειραιεῖ τῇ 10 'Ιουλίου 1959

ΒΧ/ΣΛ/Νο.6950

ΑΙΤΗΣΙΣ
ΧΟΡΗΓΗΣΕΩΣ ΔΑΝΕΙΟΥ ΔΙΑ ΠΑΓΙΑΣ ΕΓΚΑΤΑΣΤΑΣΕΙΣ

Πρός τόν
'Οργαν. Χρηματοδοτήσεως
Οἰκονομικῆς 'Αναπτύξεως
Μέσῳ τῆς 'Εθνικῆς Τραπέζης
ΑΘΗΝΑΣ

5113/Π162
17.7.59

Κύριοι,

Λαμβάνομεν τήν τιμήν νά ὑποβάλωμεν τήν παροῦσαν αἴτησίν μας διά τήν χορήγησιν δανείου διά παγίας ἐγκαταστάσεις ἰσοποσου πρός δολλάρια Η.Π.Α. 134.000.-

'Εκ τοῦ ποσοῦ τούτου θέλουσι διατεθῆ δολλάρια 49.700.- εἰς συνέλλαγμα καί δολλάρια 84.300.- εἰς δραχμάς.

'Επισυνάπτομεν τῇ παροῦσῃ Δελτίον Πληροφοριῶν περιέχον τά παρ'ἡμῶν αἰτούμενα στοιχεῖα, ὡς καί ἰσολογισμούς καί ἐκθέσεις τοῦ Διοικητικοῦ Συμβουλίου τῶν τελευταίων τριῶν ἐτῶν, μετά τῆς τεχνικῆς μελέτης τοῦ ἔργου καί τῶν σχετικῶν προσφορῶν τῶν κατασκευαστῶν.

Προσέτι, ἐν γνώσει τῶν συνεπειῶν τοῦ Νόμου περί ψευδοῦς δηλώσεως, βεβαιοῦμεν ὑπευθύνως τό ἀκριβές τοῦ περιεχομένου τῶν πληροφοριῶν τοῦ συνοδεύοντος τήν αἴτησιν δελτίου καί ἀποδεχόμεθα ἔλεγχον τῶν στοιχείων τούτων ὑπό παντός ἐντεταλμένου ὀργάνου τοῦ 'Οργανισμοῦ Χρηματοδοτήσεως Οἰκονομικῆς 'Αναπτύξεως.

'Επί πλέον δηλοῦμεν ὑμῖν ὅτι ἐν περιπτώσει ἐγκρίσεως τοῦ αἰτουμένου δανείου θέλομεν συμμορφωθῆ πρός τούς τεθησομένους ὅρους οἵτινες θά συμπεριληφθῶσιν εἰς τό δανειστικόν συμβόλαιον συμβόλαιον, ἀναλαμβάνομεν δέ ἀπό τοῦδε τήν ὑποχρέωσιν ὅπως μετά τήν ὑπογραφήν τοῦ Συμβολαίου καί καθ'ὅλην τήν διάρκειαν τοῦ δανείου μή ζητήσωμεν τροποποίησιν τῶν ὅρων αὐτοῦ.

Μετά τιμῆς
ΔΙΑ ΤΗΝ ΑΤΜΟΠΛΟΪΑΝ ΑΙΓΑΙΟΥ ΑΔΕΛΦΩΝ Σ. ΤΥΠΑΛΔΟΥ Α.Ε.

Συνημ. 15

Επιστολή της «Ναυτιλιακής Εταιρίας Μεταφορών και Αλιείας Γεωργιάδου και Abbott 'Πολικός'», 14 Δεκεμβρίου 1959.
Αίτηση χορήγησης δανείου της «Ατμοπλοΐας Αιγαίου Αφοί Σ. Τυπάλδου Α.Ε.», 10 Ιουλίου 1959.
Ι.Α. ΠΙΟΠ, Αρχείο ΟΧΟΑ

ΠΟΛΙΤΙΣΤΙΚΟ ΙΔΡΥΜΑ ΟΜΙΛΟΥ ΠΕΙΡΑΙΩΣ

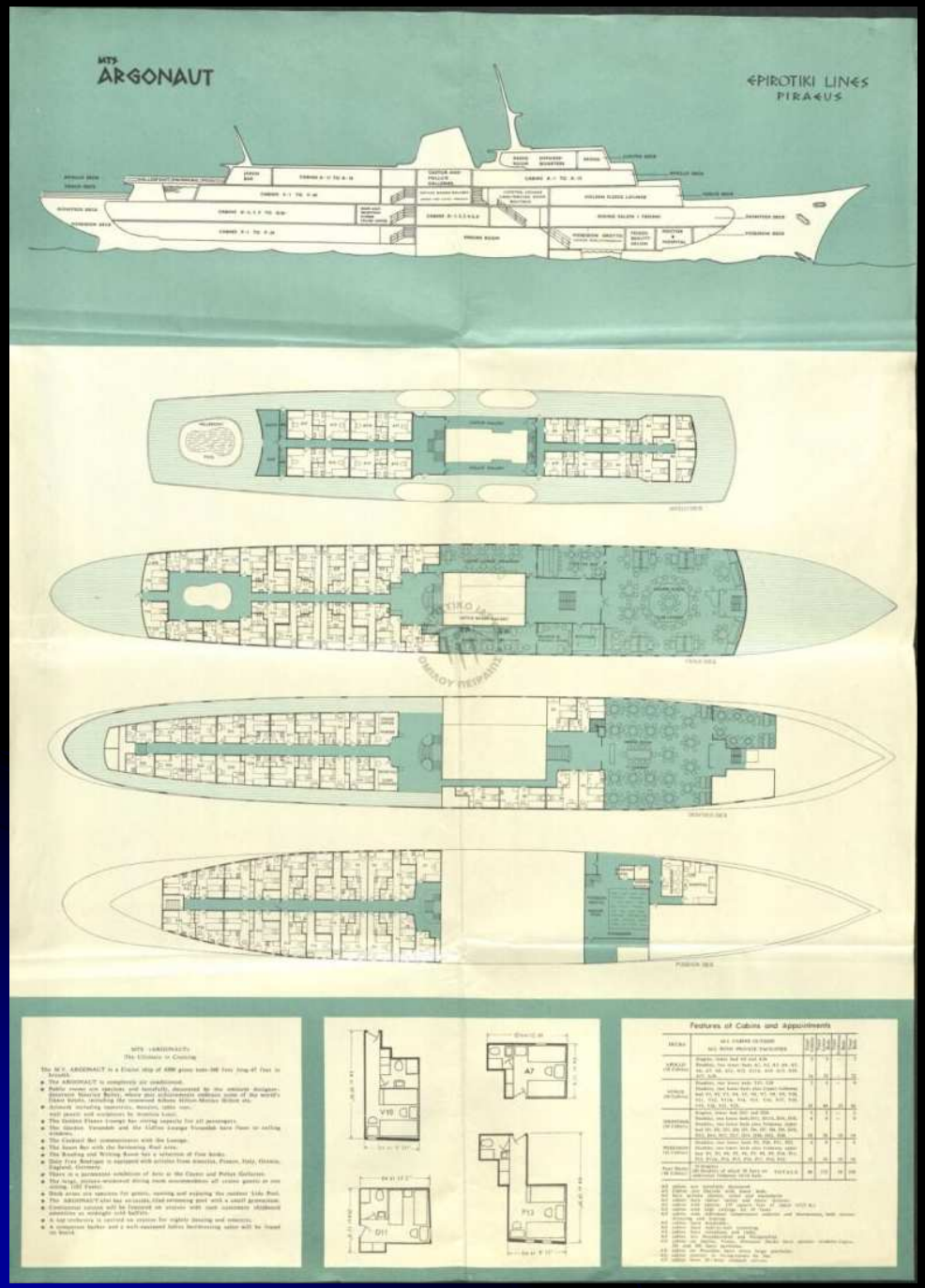

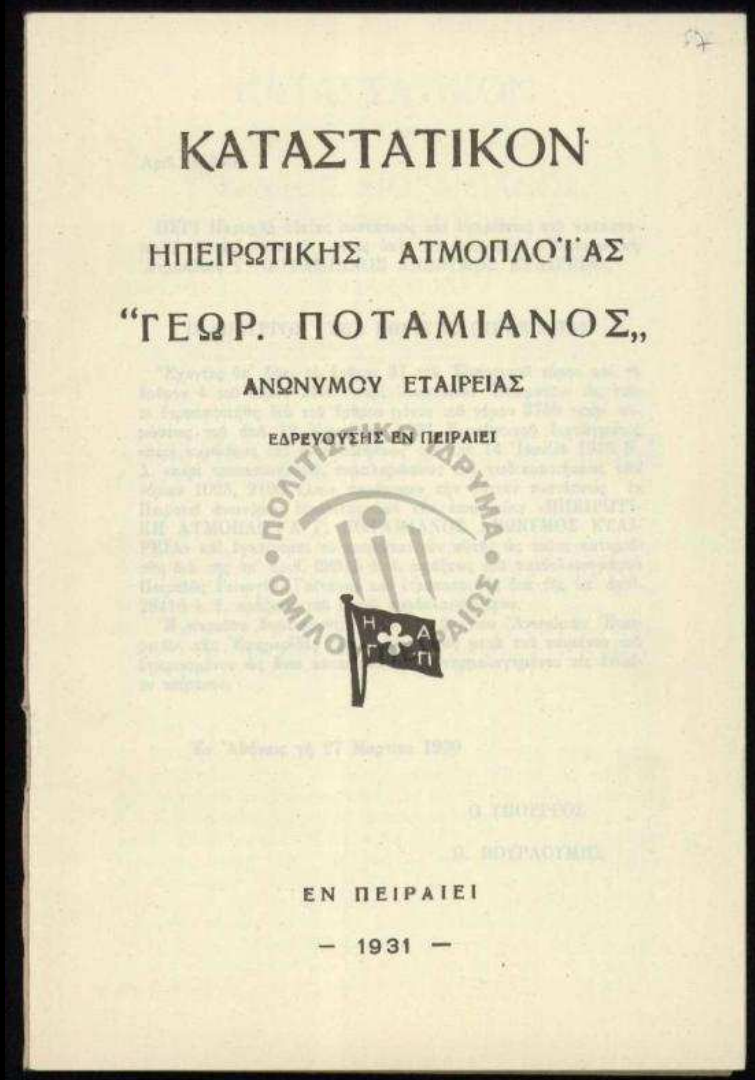

ΚΑΤΑΣΤΑΤΙΚΟΝ

ΗΠΕΙΡΩΤΙΚΗΣ ΑΤΜΟΠΛΟΪΑΣ

"ΓΕΩΡ. ΠΟΤΑΜΙΑΝΟΣ,,

ΑΝΩΝΥΜΟΥ ΕΤΑΙΡΕΙΑΣ

ΕΔΡΕΥΟΥΣΗΣ ΕΝ ΠΕΙΡΑΙΕΙ

ΕΝ ΠΕΙΡΑΙΕΙ

— 1931 —

Καταστατικό της «Ηπειρωτικής Ατμοπλοΐας Γεωργ. Ποταμιάνος Α.Ε.» (1931)

Σχέδιο του πλοίου «Αργοναύτης» της «Ηπειρωτικής Ατμοπλοΐας Γ. Ποταμιάνος Α.Ε.».
Ι.Α. ΠΙΟΠ, Αρχείο ΟΧΟΑ

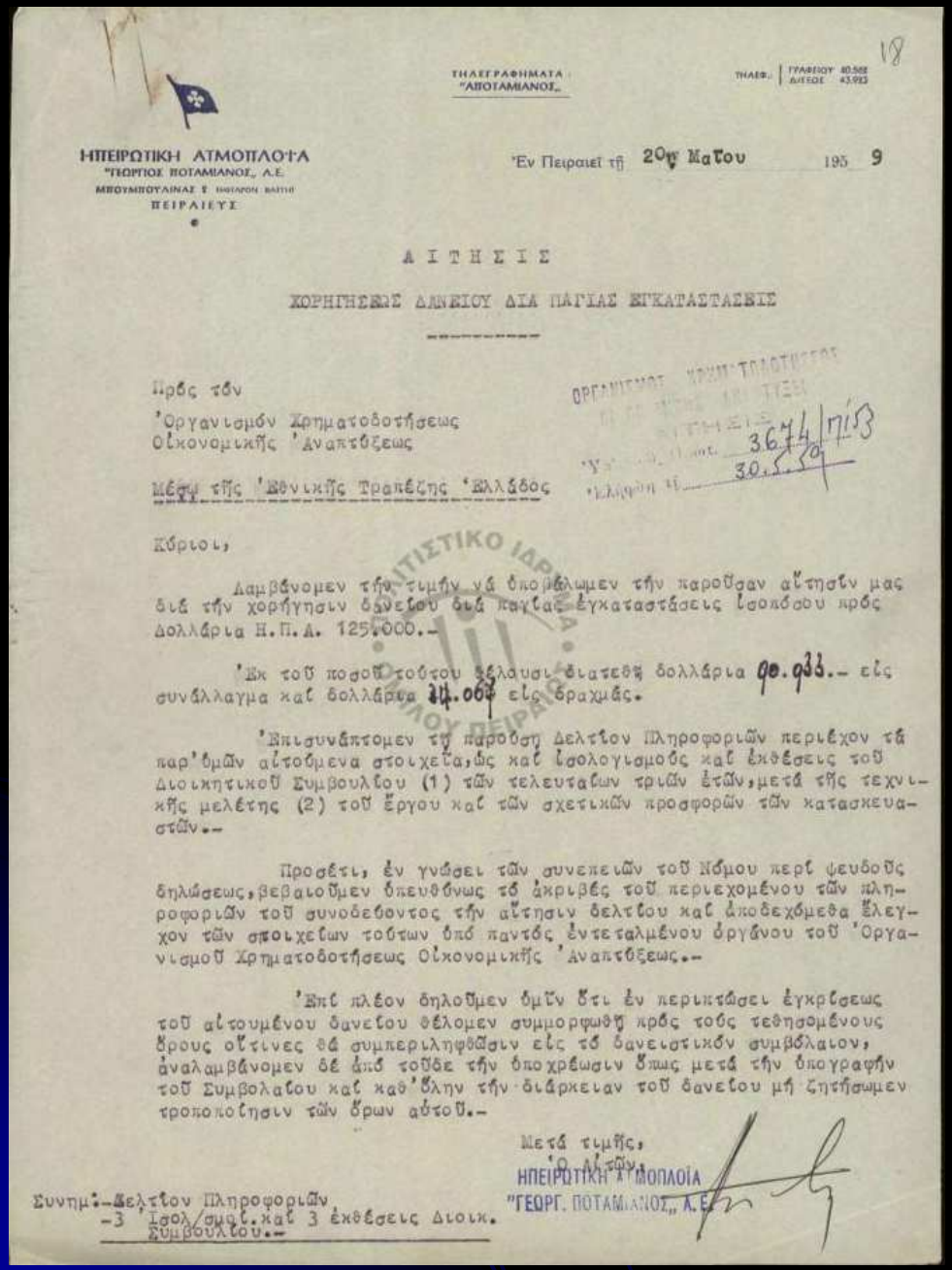

ΤΗΛΕΓΡΑΦΗΜΑΤΑ: "ΑΠΟΤΑΜΙΑΝΟΣ"

ΤΗΛΕΦ. | ΓΡΑΦΕΙΟΥ 40.588 ΔΙΕΥΘΥΣ 43.983

18

ΗΠΕΙΡΩΤΙΚΗ ΑΤΜΟΠΛΟΪΑ
"ΓΕΩΡΓΙΟΣ ΠΟΤΑΜΙΑΝΟΣ" Α.Ε.
ΜΠΟΥΜΠΟΥΛΙΝΑΣ 2 ΠΑΛΑΙΟΥ ΦΑΛΗΡΟΥ
ΠΕΙΡΑΙΕΥΣ

Ἐν Πειραιεῖ τῇ 20ῇ Μαΐου 1959

Α Ι Τ Η Σ Ι Σ

ΧΟΡΗΓΗΣΕΩΣ ΔΑΝΕΙΟΥ ΔΙΑ ΠΑΓΙΑΣ ΕΓΚΑΤΑΣΤΑΣΕΙΣ

Πρός τόν
Ὀργανισμόν Χρηματοδοτήσεως
Οἰκονομικῆς Ἀναπτύξεως
Μέσῳ τῆς Ἐθνικῆς Τραπέζης Ἑλλάδος

ΟΡΓΑΝΙΣΜΟΣ ΧΡΗΜΑΤΟΔΟΤΗΣΕΩΣ
ΑΙΤΗΣΕΙΣ
Ἀριθμ. 3674/7153
Ἀθήνας 30.5.59

Κύριοι,

Λαμβάνομεν τήν τιμήν νά ὑποβάλωμεν τήν παροῦσαν αἴτησίν μας διά τήν χορήγησιν δανείου διά πάγιας ἐγκαταστάσεις ἰσοποσοῦ πρός Δολλάρια Η.Π.Α. 125.000.-

Ἐκ τοῦ ποσοῦ τούτου θέλουσι διατεθῆ δολλάρια 90.933.- εἰς συνάλλαγμα καί δολλάρια 34.067 εἰς δραχμάς.

Ἐπισυνάπτομεν τῇ παρούσῃ Δελτίον Πληροφοριῶν περιέχον τά παρ'ὑμῶν αἰτούμενα στοιχεῖα, ὡς καί ἰσολογισμούς καί ἐκθέσεις τοῦ Διοικητικοῦ Συμβουλίου (1) τῶν τελευταίων τριῶν ἐτῶν, μετά τῆς τεχνικῆς μελέτης (2) τοῦ ἔργου καί τῶν σχετικῶν προσφορῶν τῶν κατασκευαστῶν.-

Προσέτι, ἐν γνώσει τῶν συνεπειῶν τοῦ Νόμου περί ψευδοῦς δηλώσεως, βεβαιοῦμεν ὑπευθύνως τό ἀκριβές τοῦ περιεχομένου τῶν πληροφοριῶν τοῦ συνοδεύοντος τήν αἴτησιν δελτίου καί ἀποδεχόμεθα ἔλεγχον τῶν στοιχείων τούτων ὑπό παντός ἐντεταλμένου ὀργάνου τοῦ Ὀργανισμοῦ Χρηματοδοτήσεως Οἰκονομικῆς Ἀναπτύξεως.-

Ἐπί πλέον δηλοῦμεν ὑμῖν ὅτι ἐν περιπτώσει ἐγκρίσεως τοῦ αἰτουμένου δανείου θέλομεν συμμορφωθῆ πρός τούς τεθησομένους ὅρους οἵτινες θά συμπεριληφθῶσιν εἰς τό δανειστικόν συμβόλαιον, ἀναλαμβάνομεν δέ ἀπό τοῦδε τήν ὑποχρέωσιν ὅπως μετά τήν ὑπογραφήν τοῦ Συμβολαίου καί καθ'ὅλην τήν διάρκειαν τοῦ δανείου μή ζητήσωμεν τροποποίησιν τῶν ὅρων αὐτοῦ.-

Μετά τιμῆς,
Ὁ Αἰτῶν
ΗΠΕΙΡΩΤΙΚΗ ΑΤΜΟΠΛΟΪΑ
"ΓΕΩΡΓ. ΠΟΤΑΜΙΑΝΟΣ" Α.Ε.

Συνημ:-Δελτίον Πληροφοριῶν
-3 Ἰσολ/σμοί καί 3 ἐκθέσεις Διοικ. Συμβουλίου.-

Αίτηση προς τον Οργανισμό Χρηματοδοτήσεως Οικονομικής Αναπτύξεως της *Ηπειρωτικής Ατμοπλοίας Γ. Ποταμιάνου* δανείου για πάγιες εγκαταστάσεις, 1959.
Ι.Α. ΠΙΟΠ, Αρχείο ΟΧΟΑ

ΠΟΛΙΤΙΣΤΙΚΟ ΙΔΡΥΜΑ ΟΜΙΛΟΥ ΠΕΙΡΑΙΩΣ

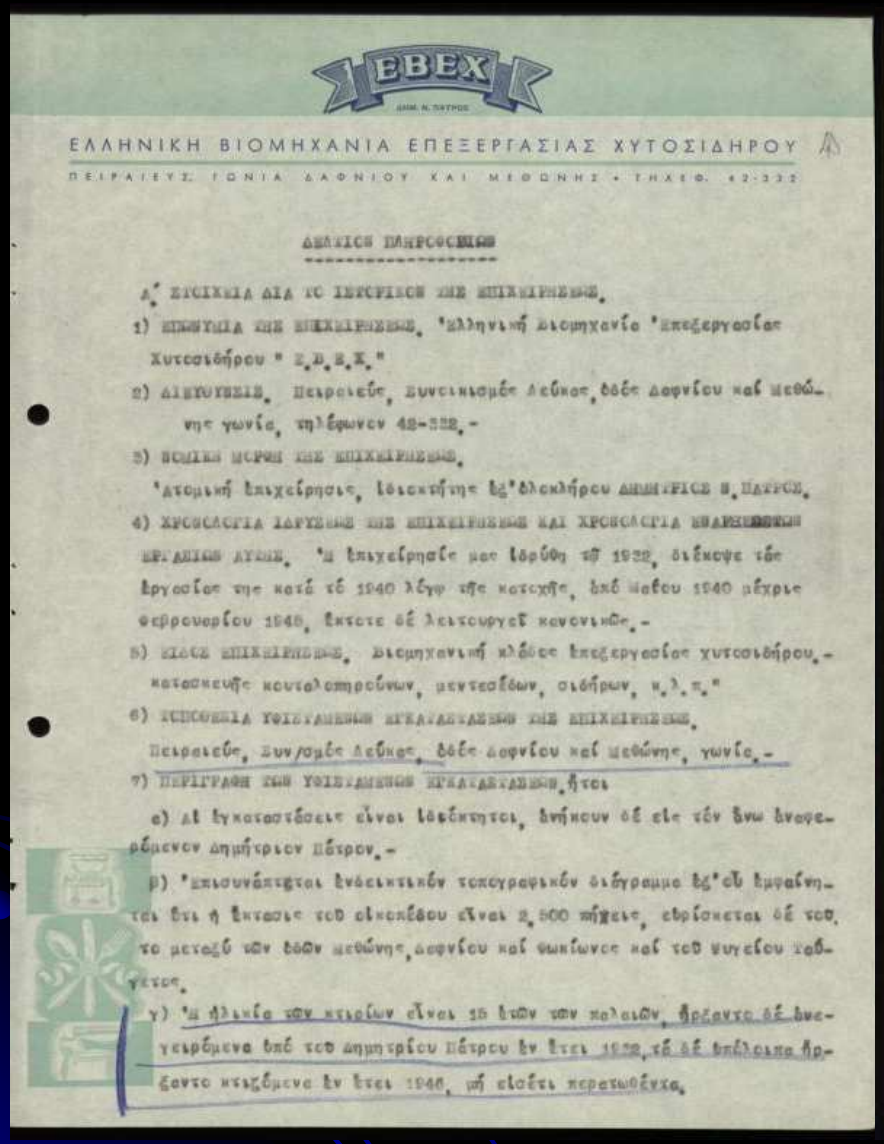

ΕΒΕΧ

ΔΗΜ. Ν. ΠΑΤΡΟΣ

ΕΛΛΗΝΙΚΗ ΒΙΟΜΗΧΑΝΙΑ ΕΠΕΞΕΡΓΑΣΙΑΣ ΧΥΤΟΣΙΔΗΡΟΥ

ΠΕΙΡΑΙΕΥΣ. ΓΩΝΙΑ ΔΑΦΝΙΟΥ ΚΑΙ ΜΕΘΩΝΗΣ • ΤΗΛΕΦ. 42-322

ΔΕΛΤΙΟΝ ΠΛΗΡΟΦΟΡΙΩΝ

Δ. ΣΤΟΙΧΕΙΑ ΔΙΑ ΤΟ ΙΔΥΡΥΘΕΝ ΤΗΝ ΕΠΙΧΕΙΡΗΣΙΝ.

1) ΕΠΩΝΥΜΙΑ ΤΗΣ ΕΠΙΧΕΙΡΗΣΕΩΣ. Ἑλληνική Βιομηχανία Ἐπεξεργασίας Χυτοσιδήρου " Ε.Β.Ε.Χ."

2) ΔΙΕΥΘΥΝΣΕΙΣ. Πειραιεύς, Συνοικισμός Λεύκης, ὁδός Δαφνίου καὶ Μεθώνης γωνία, τηλέφωνον 42-322.-

3) ΝΟΜΙΚΗ ΜΟΡΦΗ ΤΗΣ ΕΠΙΧΕΙΡΗΣΕΩΣ.

Ἀτομική ἐπιχείρησις, ἰδιοκτήτης ἐξ'ὁλοκλήρου ΔΗΜΗΤΡΙΟΣ Ν. ΠΑΤΡΟΣ.

4) ΧΡΟΝΟΛΟΓΙΑ ΙΔΡΥΣΕΩΣ ΤΗΣ ΕΠΙΧΕΙΡΗΣΕΩΣ ΚΑΙ ΧΡΟΝΟΛΟΓΙΑ ΜΕΤΑΒΟΛΩΝ ΕΠΙ ΔΙΚΗΣ ΑΥΤΗΣ. Ἡ ἐπιχείρησις μου ἱδρύθη τῷ 1938, διέκοψε τὰς ἐργασίας της κατὰ τὸ 1940 λόγῳ τῆς κατοχῆς, ἀπὸ Μαΐου 1940 μέχρις Φεβρουαρίου 1945, ἔκτοτε δὲ λειτουργεῖ κανονικῶς.-

5) ΕΙΔΟΣ ΕΠΙΧΕΙΡΗΣΕΩΣ. Βιομηχανική κλάδος ἐπεξεργασίας χυτοσιδήρου.- κατασκευῆς κουταλοπηροῦνων, μεντεσέων, σιδήρων, κ.λ.π."

6) ΤΟΠΟΘΕΣΙΑ ΥΦΙΣΤΑΜΕΝΗΣ ΜΕΓΑΛΟΥΡΓΙΑΣ ΤΗΣ ΕΠΙΧΕΙΡΗΣΕΩΣ.

Πειραιεύς, Συνοικισμός Λεύκης, ὁδός Δαφνίου καὶ Μεθώνης, γωνία.-

7) ΠΕΡΙΓΡΑΦΗ ΤΗΣ ΥΦΙΣΤΑΜΕΝΗΣ ΜΕΓΑΛΟΥΡΓΙΑΣ, ἤτοι

α) Αἱ ἐγκαταστάσεις εἶναι ἰδιόκτητοι, ἐνήκουν δὲ εἰς τὸν ἄνω ἀναφερόμενον Δημήτριον Πάτρον.-

β) Ἐπισυνάπτεται ἐνάσκητικὸν τοπογραφικὸν διάγραμμα ἐξ'οὗ ἐμφαίνεται ὅτι ἡ ἔκτασις τοῦ οἰκοπέδου εἶναι 2.500 τμ. εὑρίσκεται δὲ τοῦ. τὸ μεταξὺ τῶν ὁδῶν Μεθώνης, Δαφνίου καὶ Φωκίωνος καὶ τοῦ ψυγείου τοῦ γέτος.

γ) Ἡ ἡλικία τῶν κτιρίων εἶναι 15 ἐτῶν τῶν παλαιῶν, ἤρξαντο δὲ ἀνεγειρόμενα ὑπὸ τοῦ Δημητρίου Πάτρου ἐν ἔτει 1938, τὰ δὲ ὑπόλοιπα ἤρξαντο κτιζόμενα ἐν ἔτει 1946, μὴ εἰσέτι περατωθέντα.

Δελτίο πληροφοριών της «*Ελληνικής Βιομηχανίας Επεξεργασίας Χυτοσιδήρου ‘ΕΒΕΧ’*», 13 Μαΐου 1949.
Ι.Α. ΠΙΟΠ, Αρχείο ΚΕΔ

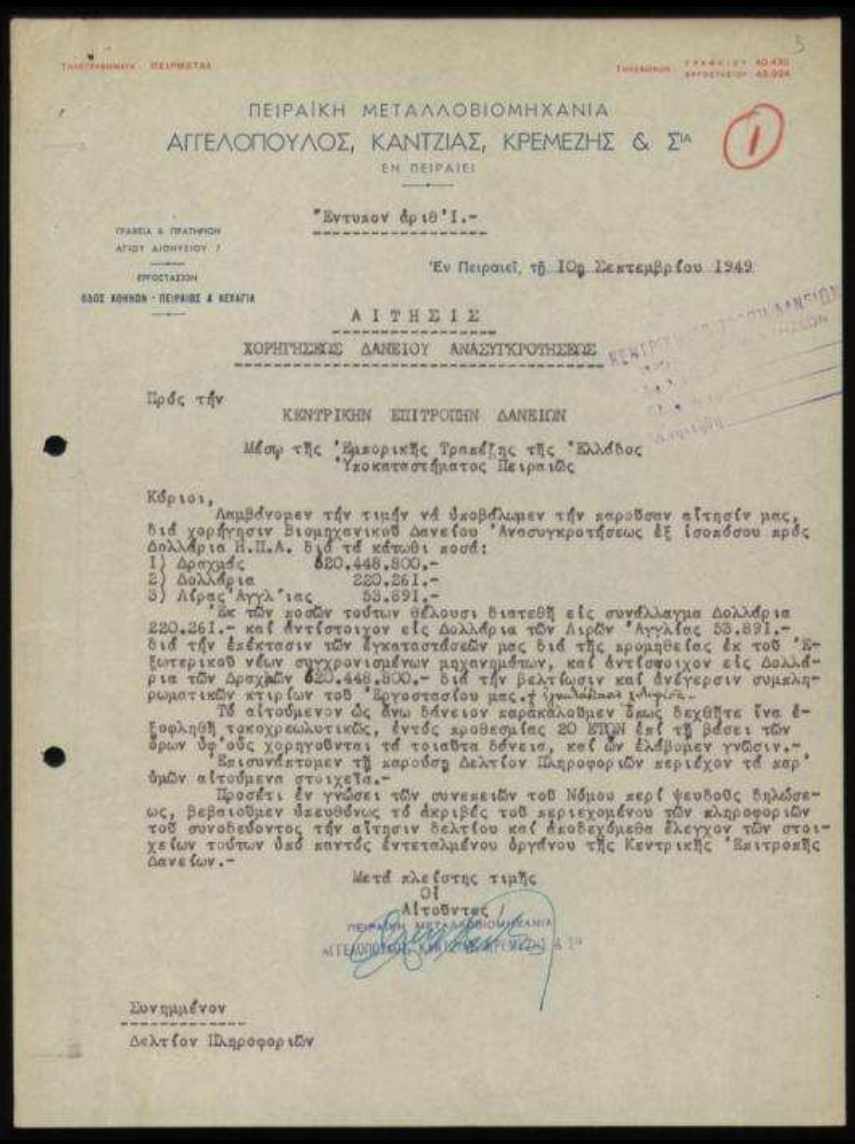

ΠΕΙΡΑΪΚΗ ΜΕΤΑΛΛΟΒΙΟΜΗΧΑΝΙΑ

ΑΓΓΕΛΟΠΟΥΛΟΣ, ΚΑΝΤΖΙΑΣ, ΚΡΕΜΕΖΗΣ & Σ^ΙΑ

ΕΝ ΠΕΙΡΑΙΕΙ

ΓΡΑΦΕΙΑ & ΠΡΑΤΗΡΙΟΝ
ΑΓΙΟΥ ΔΙΟΝΥΣΙΟΥ 7

ΕΡΓΟΣΤΑΣΙΟΝ
ΟΔΟΣ ΚΟΗΝΩΝ - ΠΕΙΡΑΙΩΣ & ΚΕΧΑΓΙΑ

Ἔντυπον ἀρ.18 Ἰ.-

Ἐν Πειραιεῖ, τῇ 10ῇ Σεπτεμβρίου 1949

ΑΙΤΗΣΙΣ

ΧΟΡΗΓΗΣΕΩΣ ΔΑΝΕΙΟΥ ΑΝΑΣΥΓΚΡΟΤΗΣΕΩΣ

Πρὸς τὴν

ΚΕΝΤΡΙΚΗΝ ΕΠΙΤΡΟΠΗΝ ΔΑΝΕΙΩΝ

Μέσῳ τῆς Ἐμπορικῆς Τραπέζης τῆς Ἑλλάδος
Ὑποκαταστήματος Πειραιῶς

Κύριοι,

Λαμβάνομεν τὴν τιμὴν νὰ ἀναβάλλωμεν τὴν κατωθεν αἴτησίν μας, διὰ χορήγησιν Βιομηχανικοῦ Δανείου Ἀνασυγκροτήσεως ἐξ ἰσοκόσου πρὸς Δολλάρια Η.Π.Α. διὰ τὰ κάτωθι κοσά:

1) Δραχμὰς 820.448.800.-
2) Δολλάρια 220.261.-
3) Λίρας Ἀγγλ'ας 53.891.-

Ἐκ τῶν ποσῶν τούτων θέλουσι διατεθῆ εἰς συνάλλαγμα Δολλάρια 220.261.- καὶ ἀντίστοιχον εἰς Δολλάρια τῶν Λιρῶν Ἀγγλίας 53.891.- διὰ τὴν ἐπέκτασιν τῶν ἐγκαταστάσεών μας διὰ τῆς προμηθείας ἐκ τοῦ Ἐξωτερικοῦ νέων συγχρονισμένων μηχανημάτων, καὶ ἀντίστοιχον εἰς Δολλάρια τῶν Δραχμῶν 820.448.800.- διὰ τὴν βελτίωσιν καὶ ἀνέγερσιν συμπληρωματικῶν κτιρίων τοῦ Ἐργοστασίου μας.

Τὸ αἰτούμενον ὡς ἄνω δάνειον παρακαλοῦμεν ὅπως δεχθῆτε ἵνα ἐξοφληθῆ τοκοχρεωλυτικῶς, ἐντὸς προθεσμίας 20 ἐτῶν ἐπὶ τῇ βάσει τῶν ὅρων ὑφ'οὓς χορηγοῦνται τὰ τοιαῦτα δάνεια, καὶ ὧν ἐλάβομεν γνῶσιν.-

Ἐπισυνάπτομεν τῇ παρούσῃ Δελτίον Πληροφοριῶν περιέχον τὰ κατ' ὑμῶν αἰτούμενα στοιχεῖα.-

Προσέτι ἐν γνώσει τῶν συνεπειῶν τοῦ Νόμου περὶ ψευδοῦς δηλώσεως, βεβαιοῦμεν ἀναφανδὸν τὸ ἀκριβές τοῦ περιεχομένου τῶν πληροφοριῶν τοῦ συνοδεύοντος τὴν αἴτησιν δελτίου καὶ ἀποδεχόμεθα ἔλεγχον τῶν στοιχείων τούτων ὑπὸ παντὸς ἐντεταλμένου ὀργάνου τῆς Κεντρικῆς Ἐπιτροπῆς Δανείων.-

Μετὰ πλείστης τιμῆς
Οἱ
Αἰτοῦντες

ΠΕΙΡΑΪΚΗ ΜΕΤΑΛΛΟΒΙΟΜΗΧΑΝΙΑ
ΑΓΓΕΛΟΠΟΥΛΟΣ, ΚΑΝΤΖΙΑΣ, ΚΡΕΜΕΖΗΣ & Σ^ΙΑ

Συνημμένον
Δελτίον Πληροφοριῶν

Αίτηση χορήγησης δανείου
της «*Πειραϊκής Μεταλλοβιομηχανίας Αγγελόπουλος, Καντζιάς, Κρεμεζής και Σία*», 10 Σεπτεμβρίου 1949
Ι.Α. ΠΙΟΠ, Αρχείο ΚΕΔ

ΠΟΛΙΤΙΣΤΙΚΟ ΙΔΡΥΜΑ ΟΜΙΛΟΥ ΠΕΙΡΑΙΩΣ

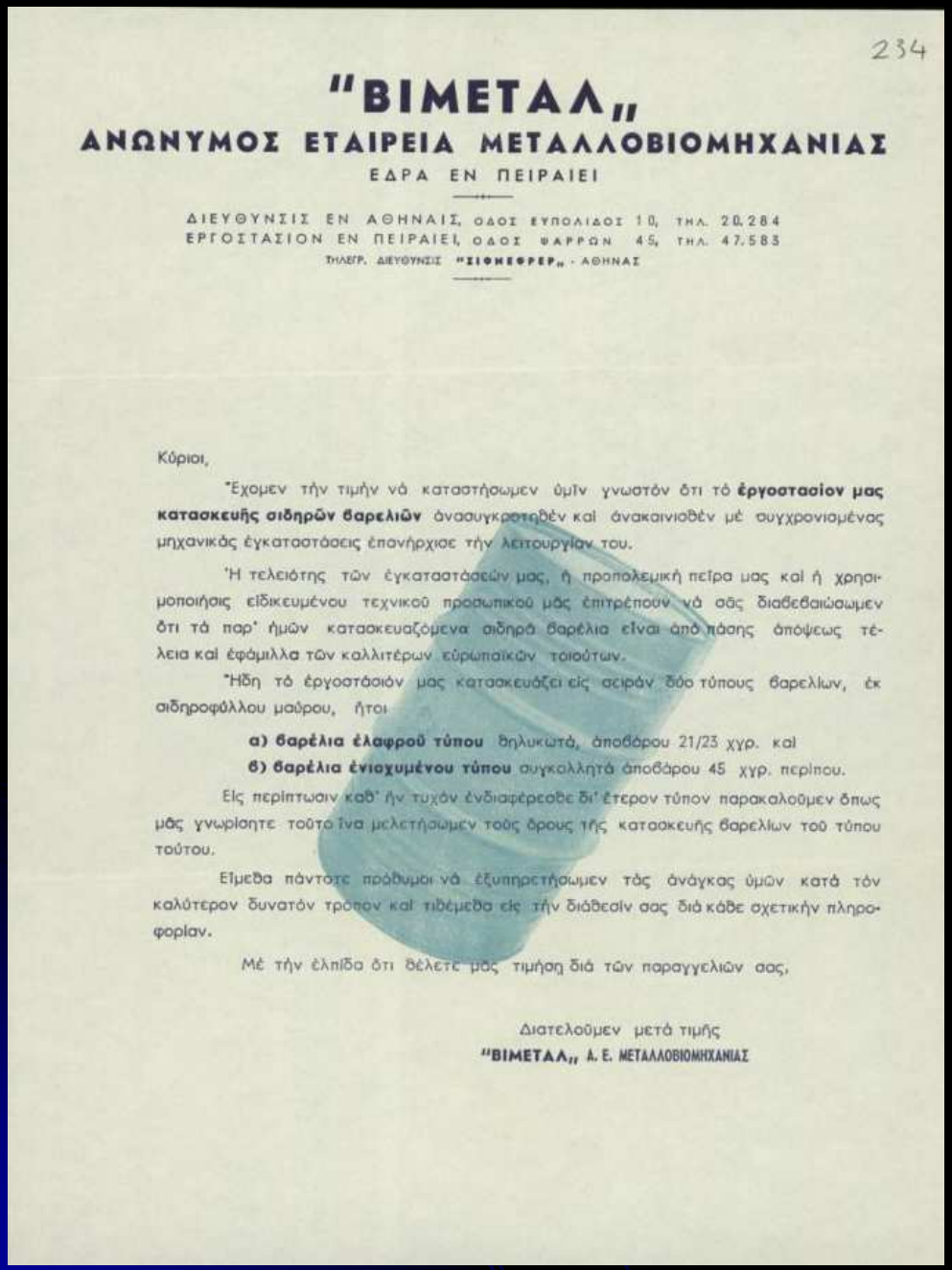

234

"ΒΙΜΕΤΑΛ"

ΑΝΩΝΥΜΟΣ ΕΤΑΙΡΕΙΑ ΜΕΤΑΛΛΟΒΙΟΜΗΧΑΝΙΑΣ

ΕΔΡΑ ΕΝ ΠΕΙΡΑΙΕΙ

ΔΙΕΥΘΥΝΣΙΣ ΕΝ ΑΘΗΝΑΙΣ, ΟΔΟΣ ΕΥΠΟΛΙΔΟΣ 10, ΤΗΛ. 20.284
ΕΡΓΟΣΤΑΣΙΟΝ ΕΝ ΠΕΙΡΑΙΕΙ, ΟΔΟΣ ΨΑΡΡΩΝ 45, ΤΗΛ. 47.583
ΤΗΛΕΓΡ. ΔΙΕΥΘΥΝΣΙΣ "ΣΙΦΝΕΦΡΕΡ" - ΑΘΗΝΑΣ

Κύριοι,

Ἔχομεν τὴν τιμὴν νὰ καταστήσωμεν ὑμῖν γνωστὸν ὅτι τὸ **ἐργοστασίον μας κατασκευῆς σιδηρῶν βαρελίων** ἀνασυγκροτηθὲν καὶ ἀνακαινισθὲν μὲ συγχρονισμένας μηχανικὰς ἐγκαταστάσεις ἐπανήρχισε τὴν λειτουργίαν του.

Ἡ τελειότης τῶν ἐγκαταστάσεών μας, ἡ προπολεμικὴ πεῖρα μας καὶ ἡ χρησιμοποίησις εἰδικευμένου τεχνικοῦ προσωπικοῦ μᾶς ἐπιτρέπουν νὰ σᾶς διαβεβαιώσωμεν ὅτι τὰ παρ' ἡμῶν κατασκευαζόμενα σιδηρὰ βαρέλια εἶναι ἀπὸ πάσης ἀπόψεως τέλεια καὶ ἐφάμιλλα τῶν καλλιτέρων εὐρωπαϊκῶν τοιούτων.

Ἤδη τὸ ἐργοστάσιόν μας κατασκευάζει εἰς σειρὰν δύο τύπους βαρελίων, ἐκ σιδηροφύλλου μαύρου, ἤτοι

α) βαρέλια ἐλαφροῦ τύπου θηλυκωτά, ἀποβάρου 21/23 χγρ. καὶ

β) βαρέλια ἐνισχυμένου τύπου συγκολλητά ἀποβάρου 45 χγρ. περίπου.

Εἰς περίπτωσιν καθ' ἣν τυχὸν ἐνδιαφέρεσθε δι' ἕτερον τύπον παρακαλοῦμεν ὅπως μᾶς γνωρίσητε τοῦτο ἵνα μελετήσωμεν τοὺς ὅρους τῆς κατασκευῆς βαρελίων τοῦ τύπου τούτου.

Εἴμεθα πάντοτε πρόθυμοι νὰ ἐξυπηρετήσωμεν τὰς ἀνάγκας ὑμῶν κατὰ τὸν καλύτερον δυνατὸν τρόπον καὶ τιθέμεθα εἰς τὴν διάθεσίν σας διὰ κάθε σχετικὴν πληροφορίαν.

Μὲ τὴν ἐλπίδα ὅτι θέλετε μᾶς τιμήσει διὰ τῶν παραγγελιῶν σας,

Διατελοῦμεν μετὰ τιμῆς

"ΒΙΜΕΤΑΛ" Α. Ε. ΜΕΤΑΛΛΟΒΙΟΜΗΧΑΝΙΑΣ

Ενημερωτική επιστολή της «*Ανωνύμου Εταιρείας Μεταλλοβιομηχανίας ΒΙΜΕΤΑΛ*» προς τους πελάτες της σχετικά με την παραγωγή νέων προϊόντων από το «ανασυγκροτηθέν και ανακαινισθέν με συγχρονισμένας μηχανικάς εγκαταστάσεις» εργοστάσιό της.
Ι.Α. ΠΙΟΠ, Αρχείο ΚΕΔ

ΠΟΛΙΤΙΣΤΙΚΟ ΙΔΡΥΜΑ ΟΜΙΛΟΥ ΠΕΙΡΑΙΩΣ

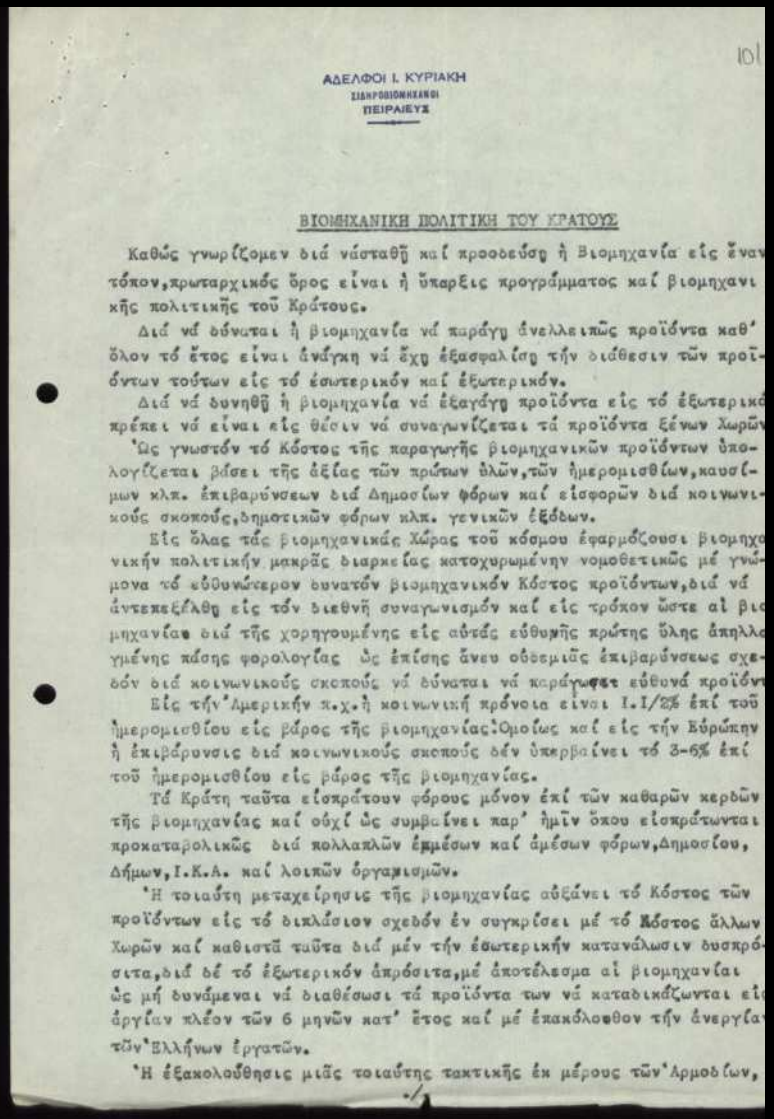

101

ΑΔΕΛΦΟΙ Ι. ΚΥΡΙΑΚΗ
ΣΙΔΗΡΟΒΙΟΜΗΧΑΝΟΙ
ΠΕΙΡΑΙΕΥΣ

ΒΙΟΜΗΧΑΝΙΚΗ ΠΟΛΙΤΙΚΗ ΤΟΥ ΚΡΑΤΟΥΣ

Καθώς γνωρίζομεν διά νάσταθῇ καί προοδεύσῃ ἡ Βιομηχανία εἰς ἕναν τόπον,πρωταρχικός ὅρος εἶναι ἡ ὕπαρξις προγράμματος καί βιομηχανικῆς πολιτικῆς τοῦ Κράτους.

Διά νά δύναται ἡ βιομηχανία νά παράγῃ ἀνελλειπῶς προϊόντα καθ' ὅλον τό ἔτος εἶναι ἀνάγκη νά ἔχῃ ἐξασφαλίσῃ τήν διάθεσιν τῶν προϊόντων τούτων εἰς τό ἐσωτερικόν καί ἐξωτερικόν.

Διά νά δυνηθῇ ἡ βιομηχανία νά ἐξαγάγῃ προϊόντα εἰς τό ἐξωτερικό πρέπει νά εἶναι εἰς θέσιν νά συναγωνίζεται τά προϊόντα ξένων Χωρῶν.

Ὡς γνωστόν τό Κόστος τῆς παραγωγῆς βιομηχανικῶν προϊόντων ὑπολογίζεται βάσει τῆς ἀξίας τῶν πρώτων ὑλῶν,τῶν ἡμερομισθίων,καυσίμων κλπ. ἐπιβαρύνσεων διά Δημοσίων φόρων καί εἰσφορῶν διά κοινωνικούς σκοπούς,δημοτικῶν φόρων κλπ. γενικῶν ἐξόδων.

Εἰς ὅλας τάς βιομηχανικάς Χώρας τοῦ κόσμου ἐφαρμόζουσι βιομηχανικήν πολιτικήν μακρᾶς διαρκείας κατοχυρωμένην νομοθετικῶς μέ γνώμονα τό εὐθυνώτερον δυνατόν βιομηχανικόν Κόστος προϊόντων,διά νά ἀντεπεξέλθῃ εἰς τόν διεθνῆ συναγωνισμόν καί εἰς τρόπον ὥστε αἱ βιομηχανίαι διά τῆς χορηγουμένης εἰς αὐτάς εὐθυμῆς πρώτης ὕλης ἀπηλλαγμένης πάσης φορολογίας ὡς ἐπίσης ἄνευ οὐδεμιᾶς ἐπιβαρύνσεως σχεδόν διά κοινωνικούς σκοπούς νά δύναται νά παράγωσι εὐθυνά προϊόντα.

Εἰς τήν Ἀμερικήν π.χ. ἡ κοινωνική πρόνοια εἶναι 1.1/2% ἐπί τοῦ ἡμερομισθίου εἰς βάρος τῆς βιομηχανίας.Ὁμοίως καί εἰς τήν Εὐρώπην ἡ ἐπιβάρυνσις διά κοινωνικούς σκοπούς δέν ὑπερβαίνει τό 3-6% ἐπί τοῦ ἡμερομισθίου εἰς βάρος τῆς βιομηχανίας.

Τά Κράτη ταῦτα εἰσπράττουν φόρους μόνον ἐπί τῶν καθαρῶν κερδῶν τῆς βιομηχανίας καί οὐχί ὡς συμβαίνει παρ' ἡμῖν ὅπου εἰσπράττονται προκαταβολικῶς διά πολλαπλῶν ἐμμέσων καί ἀμέσων φόρων,Δημοσίου, Δήμων,Ι.Κ.Α. καί λοιπῶν ὀργανισμῶν.

Ἡ τοιαύτη μεταχείρησις τῆς βιομηχανίας αὐξάνει τό Κόστος τῶν προϊόντων εἰς τό διπλάσιον σχεδόν ἐν συγκρίσει μέ τό Κόστος ἄλλων Χωρῶν καί καθιστᾶ ταῦτα διά μέν τήν ἐσωτερικήν κατανάλωσιν δυσπρόσιτα,διά δέ τό ἐξωτερικόν ἀπρόσιτα,μέ ἀποτέλεσμα αἱ βιομηχανίαι ὡς μή δυνάμεναι νά διαθέσωσι τά προϊόντα των νά καταδικάζωνται εἰς ἀργίαν πλέον τῶν 6 μηνῶν κατ' ἔτος καί μέ ἐπακόλουθον τήν ἀνεργίαν τῶν Ἑλλήνων ἐργατῶν.

Ἡ ἐξακολούθησις μιᾶς τοιαύτης τακτικῆς ἐκ μέρους τῶν Ἀρμοδίων,

./.

Έκθεση για τη «βιομηχανική πολιτική του κράτους» των σιδηροβιομηχάνων Αφοί Ι. Κυριακή, 27 Ιουλίου 1952

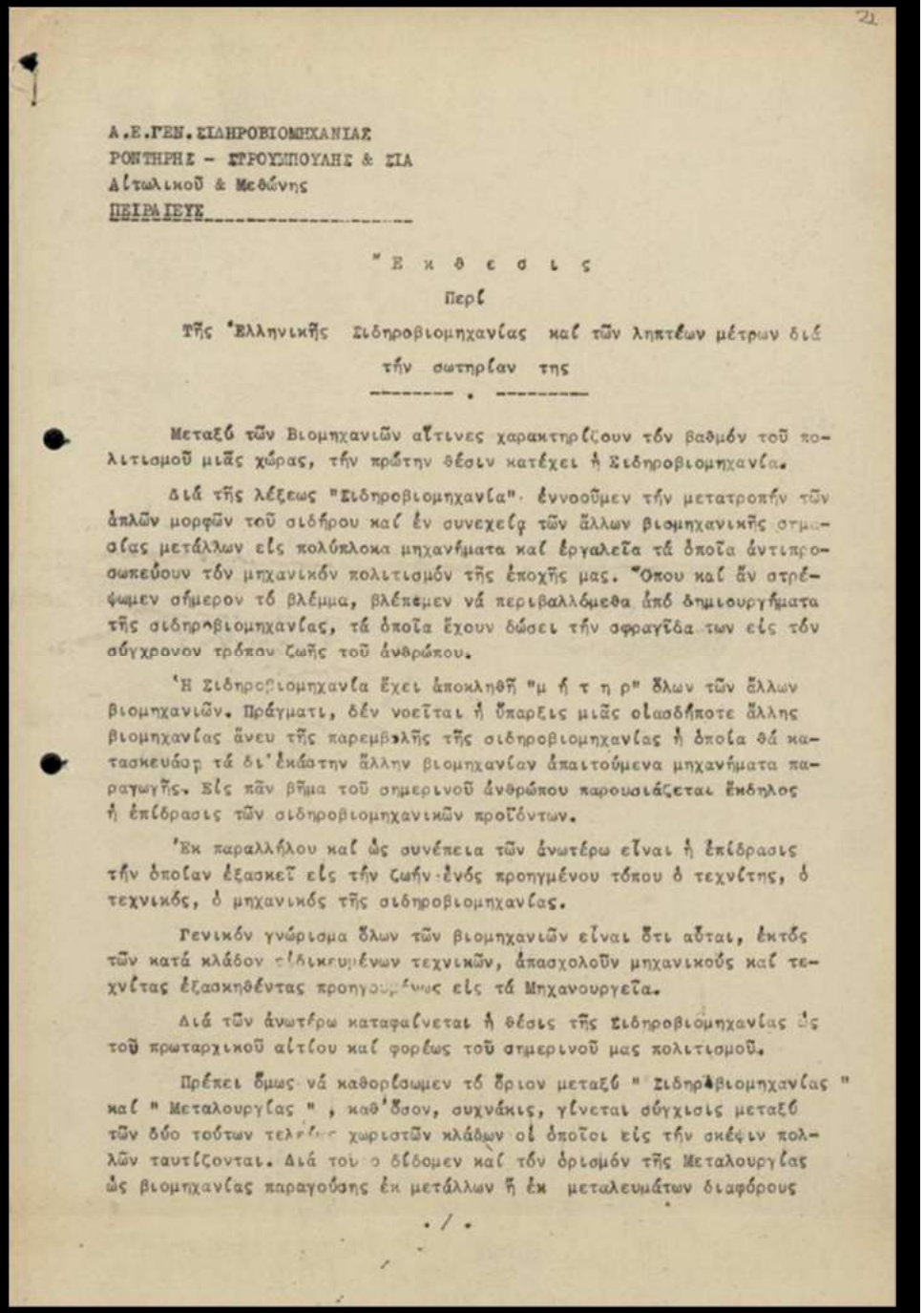

2

Α.Ε.ΓΕΝ. ΣΙΔΗΡΟΒΙΟΜΗΧΑΝΙΑΣ
ΡΟΝΤΗΡΗΣ - ΣΤΡΟΥΜΠΟΥΛΗΣ & ΣΙΑ
Αἰτωλικοῦ & Μεθώνης
ΠΕΙΡΑΙΕΥΣ

Ἔ κ θ ε σ ι ς

Περί

Τῆς Ἑλληνικῆς Σιδηροβιομηχανίας καί τῶν ληπτέων μέτρων διά τήν σωτηρίαν της

Μεταξύ τῶν Βιομηχανιῶν αἵτινες χαρακτηρίζουν τόν βαθμόν τοῦ πολιτισμοῦ μιᾶς χώρας, τήν πρώτην θέσιν κατέχει ἡ Σιδηροβιομηχανία.

Διά τῆς λέξεως "Σιδηροβιομηχανία" ἐννοοῦμεν τήν μετατροπήν τῶν ἁπλῶν μορφῶν τοῦ σιδήρου καί ἐν συνεχείᾳ τῶν ἄλλων βιομηχανικῆς σημασίας μετάλλων εἰς πολύπλοκα μηχανήματα καί ἐργαλεῖα τά ὁποῖα ἀντιπροσωπεύουν τόν μηχανικόν πολιτισμόν τῆς ἐποχῆς μας. Ὅπου καί ἄν στρέψωμεν σήμερον τό βλέμμα, βλέπομεν νά περιβαλλόμεθα ἀπό δημιουργήματα τῆς σιδηροβιομηχανίας, τά ὁποῖα ἔχουν δώσει τήν σφραγῖδα των εἰς τόν σύγχρονον τρόπον ζωῆς τοῦ ἀνθρώπου.

Ἡ Σιδηροβιομηχανία ἔχει ἀποκληθῆ "μ ή τ η ρ" ὅλων τῶν ἄλλων βιομηχανιῶν. Πράγματι, δέν νοεῖται ἡ ὕπαρξις μιᾶς οἱασδήποτε ἄλλης βιομηχανίας ἄνευ τῆς παρεμβολῆς τῆς σιδηροβιομηχανίας ἡ ὁποία θά κατασκευάσῃ τά δι' ἑκάστην ἄλλην βιομηχανίαν ἀπαιτούμενα μηχανήματα παραγωγῆς. Εἰς πᾶν βῆμα τοῦ σημερινοῦ ἀνθρώπου παρουσιάζεται ἔκδηλος ἡ ἐπίδρασις τῶν σιδηροβιομηχανικῶν προϊόντων.

Ἐκ παραλλήλου καί ὡς συνέπεια τῶν ἀνωτέρω εἶναι ἡ ἐπίδρασις τήν ὁποίαν ἐξασκεῖ εἰς τήν ζωήν ἑνός προηγμένου τόπου ὁ τεχνίτης, ὁ τεχνικός, ὁ μηχανικός τῆς σιδηροβιομηχανίας.

Γενικόν γνώρισμα ὅλων τῶν βιομηχανιῶν εἶναι ὅτι αὗται, ἐκτός τῶν κατά κλάδον εἰδικευμένων τεχνικῶν, ἀπασχολοῦν μηχανικούς καί τεχνίτας ἐξασκηθέντας προηγουμένως εἰς τά Μηχανουργεῖα.

Διά τῶν ἀνωτέρω καταφαίνεται ἡ θέσις τῆς Σιδηροβιομηχανίας ὡς τοῦ πρωταρχικοῦ αἰτίου καί φορέως τοῦ σημερινοῦ μας πολιτισμοῦ.

Πρέπει ὅμως νά καθορίσωμεν τό ὅριον μεταξύ " Σιδηροβιομηχανίας " καί " Μεταλουργίας " , καθ' ὅσον, συχνάκις, γίνεται σύγχισις μεταξύ τῶν δύο τούτων τελείως χωριστῶν κλάδων οἱ ὁποῖοι εἰς τήν σκέψιν πολλῶν ταυτίζονται. Διά τοῦ ὁποίου ὁρίζομεν καί τόν ὁρισμόν τῆς Μεταλουργίας ὡς βιομηχανίας παραγούσης ἐκ μετάλλων ἤ ἐκ μεταλευμάτων διαφόρους

./.

«Έκθεσις περί της Ελληνικής Σιδηροβιομηχανίας και των ληπτέων μέτρων διά την σωτηρία της» συνταχθείσα από την «Α.Ε. Σιδηροβιομηχανία Ροντήρης-Στρουμπούλης και Σία», 1950
Ι.Α. ΠΙΟΠ, Αρχείο ΚΕΔ

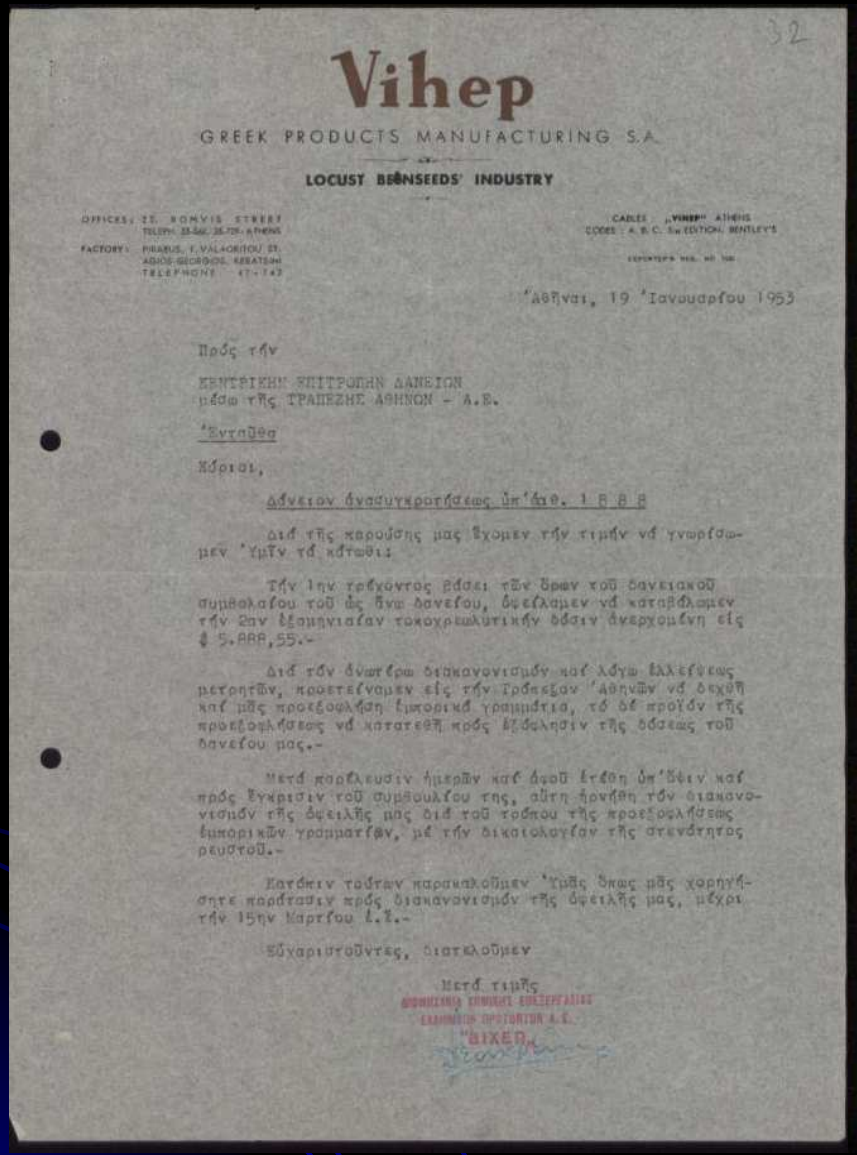

32

Vihep

GREEK PRODUCTS MANUFACTURING S.A.

LOCUST BEANSEEDS' INDUSTRY

OFFICES: 22, KOMVIS STREET
TELEPH: 23-Δικ. 28.729 - ATHENS

FACTORY: PIRAEUS, F. VALAORITOU ST.
AGIOS GEORGIOS, KERATSINI
TELEPHONE 47-143

CABLES: „VIHEP" ATHENS
CODES: A. B. C. 5th EDITION, MENTLEY'S

Αθῆναι, 19 Ἰανουαρίου 1953

Πρός τήν

ΚΕΝΤΡΙΚΗΝ ΕΠΙΤΡΟΠΗΝ ΔΑΝΕΙΩΝ
μέσω τῆς ΤΡΑΠΕΖΗΣ ΑΘΗΝΩΝ - Α.Ε.

Ἐνταῦθα

Κύριοι,

Δάνειον ἀνασυγκροτήσεως ὑπ'ἀριθ. 1 8 8 8

Διά τῆς παρούσης μας ἔχομεν τήν τιμήν νά γνωρίσωμεν Ὑμῖν τά κάτωθι:

Τήν 1ην τρέχοντος βάσει τῶν ὅρων τοῦ δανειακοῦ συμβολαίου τοῦ ἐκ ἕνα δανείου, ὀφείλαμεν νά καταβάλωμεν τήν 2αν ἐξαμηνιαίαν τοκοχρεωλυτικήν δόσιν ἀνερχομένη εἰς $ 5.888,55.-

Διά τόν ἀνωτέρω διακανονισμόν καί λόγω ἐλλείψεως μετρητῶν, προσεφύγαμεν εἰς τήν Τράπεζαν Ἀθηνῶν νά δεχθῆ καί μᾶς προσέφερε ἐμπορικά γραμμάτια, τό δέ προϊόν τῆς προσφορᾶς νά κατατεθῆ πρός ἐξόφλησιν τῆς δόσεως τοῦ δανείου μας.-

Μετά παρέλευσιν ἡμερῶν καί ἀφοῦ ἔτεθη ὑπ'ὄψιν καί πρός ἔγκρισιν τοῦ συμβουλίου της, αὕτη ἀρνήθη τόν διακανονισμόν τῆς ὀφειλῆς μας διά τοῦ τρόπου τῆς προσφορᾶς ἐμπορικῶν γραμματίων, μέ τήν δικαιολογίαν τῆς στενότητος ρευστοῦ.-

Κατόπιν τούτων παρακαλοῦμεν Ὑμᾶς ὅπως μᾶς χορηγήσητε παράτασιν πρός διακανονισμόν τῆς ὀφειλῆς μας, μέχρι τήν 15ην Μαρτίου ἐ.ἔ.-

Εὐχαριστοῦντες, διατελοῦμεν

Μετά τιμῆς

ΒΙΧΕΠ

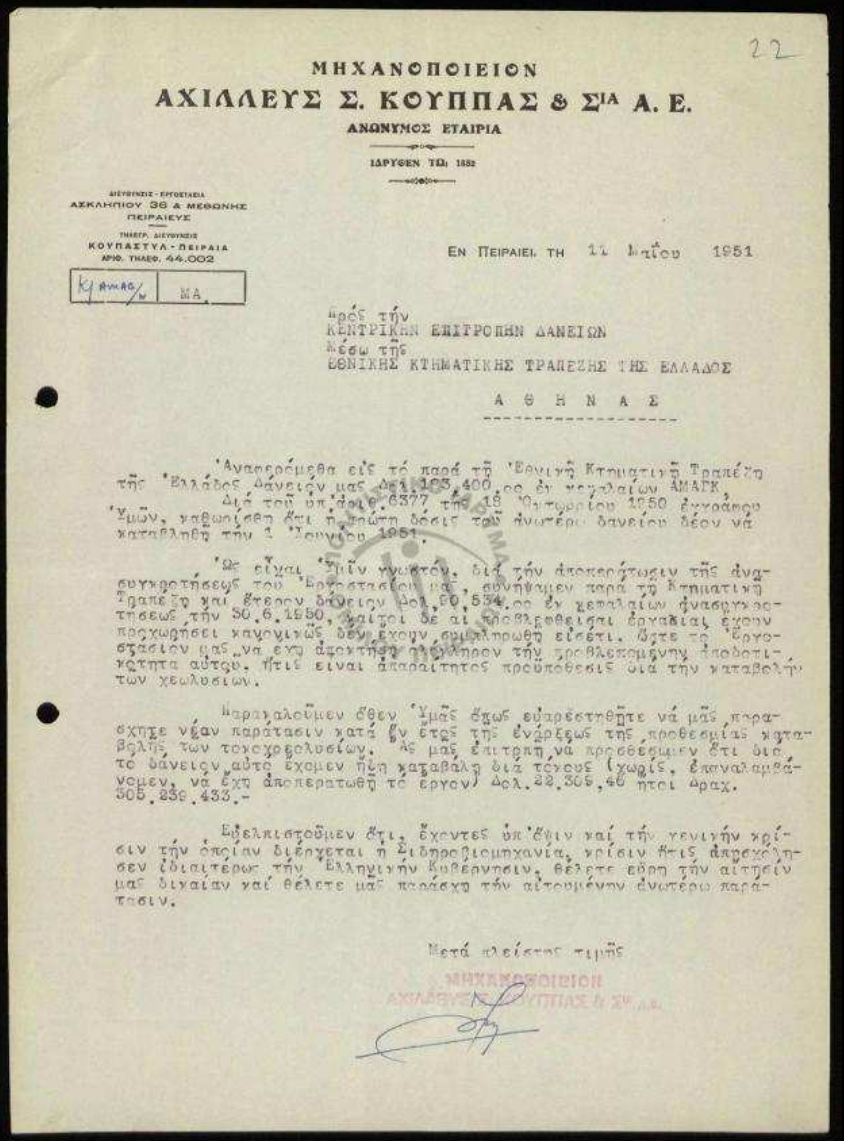

22

ΜΗΧΑΝΟΠΟΙΕΙΟΝ
ΑΧΙΛΛΕΥΣ Σ. ΚΟΥΠΠΑΣ & Σ^ΙΑ Α. Ε.
ΑΝΩΝΥΜΟΣ ΕΤΑΙΡΙΑ
ΙΔΡΥΘΕΝ ΤΩι 1882

ΔΙΕΥΘΥΝΣΙΣ - ΕΡΓΟΣΤΑΣΙΑ
ΑΣΚΛΗΠΙΟΥ 36 & ΜΕΘΩΝΗΣ
ΠΕΙΡΑΙΕΥΣ

ΤΗΛΕΦ. ΔΙΕΥΘΥΝΣΕΩΣ
ΚΟΥΠΑΣΤΥΑ - ΠΕΙΡΑΙΑ
ΑΡΙΘ. ΤΗΛΕΦ. 44.002

Κ/ ΑΜΑΓ/Ν | ΜΑ

Εν Πειραιεῖ τη 11 Μαΐου 1951

Πρός τήν
ΚΕΝΤΡΙΚΗΝ ΕΠΙΤΡΟΠΗΝ ΔΑΝΕΙΩΝ
Μέσω τῆς
ΕΘΝΙΚΗΣ ΚΤΗΜΑΤΙΚΗΣ ΤΡΑΠΕΖΗΣ ΤΗΣ ΕΛΛΑΔΟΣ

Α Θ Η Ν Α Σ

Ἀναφερόμεθα εἰς τό παρά τῇ Ἐθνικῇ Κτηματικῇ Τραπέζῃ τῆς Ἑλλάδος δάνειόν μας δρ. 103.400.οο ἐν χρυσοῖς ΑΜΑΓΚ.

Διά τοῦ ὑπ'ἀριθ.6377 τῆς 18 Ὀκτωβρίου 1950 ἐγγράφου Ὑμῶν, καθωρίσθη ὅτι ἡ πρώτη δόσις τοῦ ἀνωτέρω δανείου δέον νά καταβληθῇ τήν 1 Ἰουνίου 1951.

Ὡς εἶναι Ὑμῖν γνωστόν, διά τήν ἀποκατάστασιν τῆς ἀνασυγκροτήσεώς του Ἐργοστασίου μας, ἐσυνήψαμεν παρά τῇ Κτηματικῇ Τραπέζῃ καί ἕτερον δάνειον δολ.50.554.οο ἐν χρυσοῖς ἀνασυγκροτήσεως, τήν 30.6.1950, χρεῖοι δέ αἱ πρόσθεσεις ἐρχαῖαι ἔχουν προχωρήσει κανονικῶς δέν ἔχουν συμπληρωθῆ εἰσέτι. Ὥστε τό Ἐργοστάσιον μας, νά ἔχῃ ἀποκτήσῃ ἀρκετόν τήν προβλεπομένην ἀποδοτικότητα αὐτοῦ. Ἥτις εἶναι ἀπαραίτητος προϋπόθεσις διά τήν καταβολήν των χρεωλυσίων.

Παρακαλοῦμεν ὅθεν Ὑμᾶς ὅπως εὐαρεστηθῆτε νά μᾶς παραχωρήσετε νέαν παράτασιν κατά ἕν ἔτος τῆς ἐνάρξεως τῆς προθεσμίας καταβολῆς των τοκοχρεολυσίων. Ἄς μας ἐπιτραπῇ νά προσθέσωμεν ὅτι διά τό δάνειον αὐτό ἔχομεν ἤδη καταβάλει διά τόκους (χωρίς ἐπαναλαβάνομεν, νά ἔχῃ ἀποπερατωθῆ τό ἔργον) δολ.22.305,46 ἤτοι δραχ. 505.235.433.-

Ἐξελπιστοῦμεν ὅτι, ἔχοντες ὑπ'ὄψιν καί τήν γενικήν κρίσιν τήν ὁποίαν διέρχεται ἡ Διδηροβιομηχανία, κρίσιν ἥτις ἀπασχολήσεν ἰδιαιτέρως τήν Ἑλληνικήν Κυβέρνησιν, θέλετε εὕρει τήν αἰτησίν μας δικαίαν καί θέλετε μας παράσχει τήν αἰτουμένην ἀνωτέρω παράτασιν.

Μετά πλείστης τιμῆς

ΜΗΧΑΝΟΠΟΙΕΙΟΝ
ΑΧΙΛΛΕΥΣ Σ. ΚΟΥΠΠΑΣ & Σ^ΙΑ Α.Ε.

Δάνειο ανασυγκρότησης της *Βιομηχανίας Χημικής Επεξεργασίας Ελληνικών Προϊόντων (ΒΙΨΠΕ)*, με αντικείμενο τη βιομηχανική και χημική επεξεργασία χαρουποσπόρου για την παραγωγή κόλλας (πρώτη ύλη για την παρασκευή χάρτου, κινηματογραφικών και φωτογραφικών ταινιών, πολτομάζης κλπ.), 1953.
Ι.Α. ΠΙΟΠ. Αρχείο ΚΕΔ

ΠΟΛΙΤΙΣΤΙΚΟ ΙΔΡΥΜΑ ΟΜΙΛΟΥ ΠΕΙΡΑΙΩΣ

ΑΘΗΝΑΙ ΠΕΜΠΤΗ 17 ΟΚΤΩΒΡΙΟΥ 1957 — ΗΜΕΡΗΣΙΑ ΟΙΚΟΝΟΜΙΚΗ — ΕΜΠΟΡΙΚΗ — ΝΑΥΤΙΚΗ

ΜΙΑ ΙΣΤΟΡΙΑ 74 ΕΤΩΝ : 1883 - 1957

«ΧΡΩΠΕΙ» Α. Ε. ΧΡΩΜΑΤΟΥΡΓΕΙΑ ΠΕΙΡΑΙΩΣ

ΠΩΣ ΠΑΡΑΓΟΝΤΑΙ ΤΑ ΔΙΑΦΟΡΑ ΦΑΡΜΑΚΕΥΤΙΚΑ ΠΡΟΪΟΝΤΑ
Ο ΥΔΡΟΦΙΛΟΣ ΒΑΜΒΑΞ, ΕΝΑ ΑΠΛΟΥΝ ΑΛΛΑ ΠΟΛΥΤΙΜΟΝ ΕΙΔΟΣ
ΟΥΔΕΜΙΑ ΣΧΕΔΟΝ ΔΑΣΜΟΛΟΓΙΚΗ ΠΡΟΣΤΑΣΙΑ ΥΠΑΡΧΕΙ

ΕΙΝΑΙ ΜΕΓΑΛΗ Η ΕΘΝΙΚΗ ΠΡΟΣΦΟΡΑ ΤΩΝ

ΟΙ ΦΥΣΗΤΕΣ

ΤΟ ΔΙΟΞΕΙΔΙΟΝ ΤΟΥ ΤΑΡΠΟΥΝΟΥ

ΤΑ ΦΑΡΜΑΚΑ

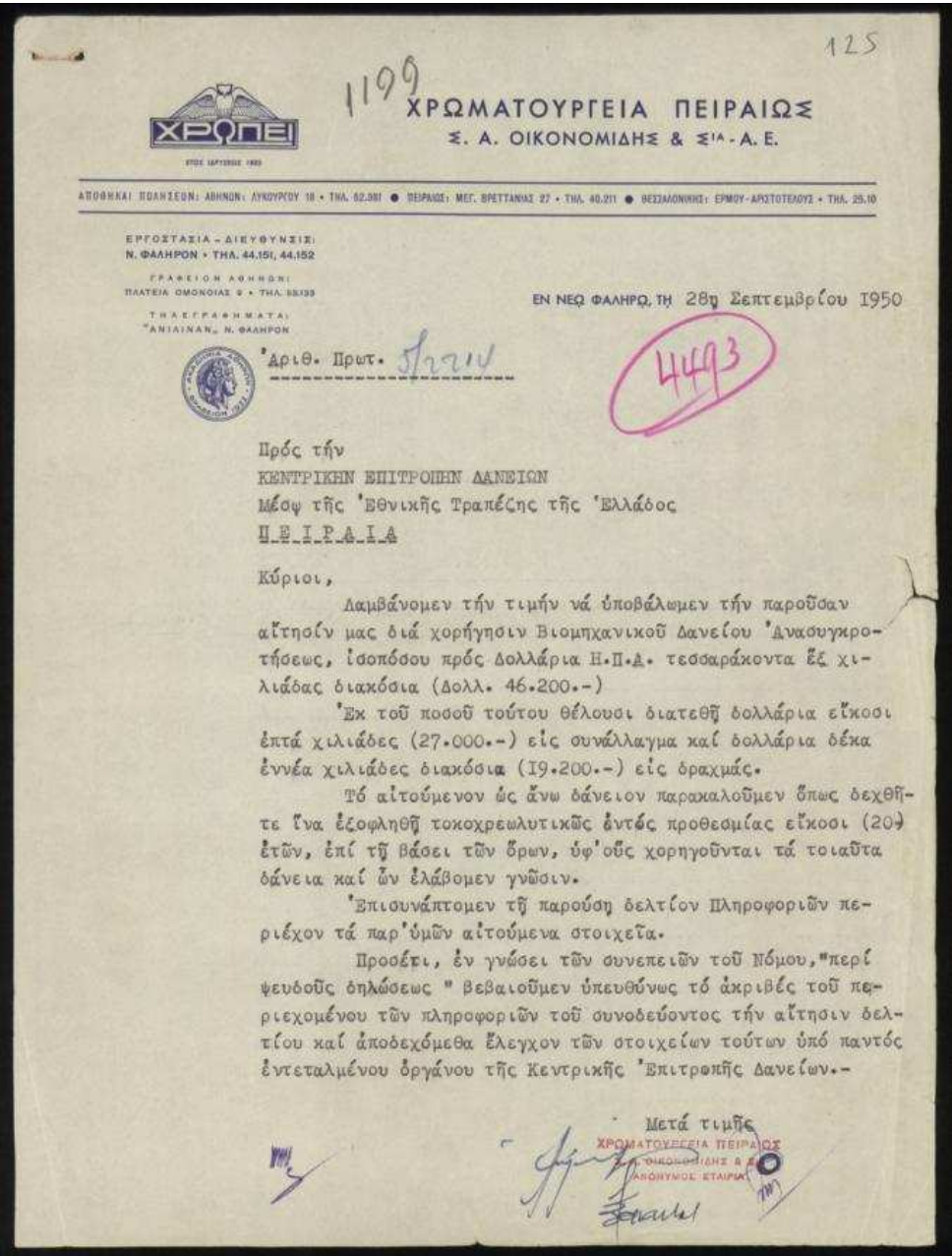

125

1199

ΧΡΩΠΕΙ

ΧΡΩΜΑΤΟΥΡΓΕΙΑ ΠΕΙΡΑΙΩΣ
Σ. Α. ΟΙΚΟΝΟΜΙΔΗΣ & Σ/Α - Α. Ε.

ΑΠΟΘΗΚΑΙ ΠΩΛΗΣΕΩΣ: ΑΘΗΝΩΝ: ΛΥΚΟΥΡΓΟΥ 18 • ΤΗΛ. 62.981 ● ΠΕΙΡΑΙΩΣ: ΜΕΓ. ΒΡΕΤΤΑΝΙΑΣ 27 • ΤΗΛ. 40.211 ● ΘΕΣΣΑΛΟΝΙΚΗΣ: ΕΡΜΟΥ-ΑΡΙΣΤΟΤΕΛΟΥΣ • ΤΗΛ. 25.10

ΕΡΓΟΣΤΑΣΙΑ - ΔΙΕΥΘΥΝΣΙΣ:
Ν. ΦΑΛΗΡΟΝ • ΤΗΛ. 44.151, 44.152

ΓΡΑΦΕΙΟΝ ΑΘΗΝΩΝ:
ΠΛΑΤΕΙΑ ΟΜΟΝΟΙΑΣ 9 • ΤΗΛ. 55.133

ΤΗΛΕΓΡΑΦΗΜΑΤΑ:
"ΑΝΙΛΙΝΑΝ„ Ν. ΦΑΛΗΡΟΝ

ΕΝ ΝΕΩ ΦΑΛΗΡΩ, ΤΗ 28η Σεπτεμβρίου 1950

Ἀριθ. Πρωτ. 5722ιν

4493

Πρός τήν
ΚΕΝΤΡΙΚΗΝ ΕΠΙΤΡΟΠΗΝ ΔΑΝΕΙΩΝ
Μέσῳ τῆς Ἐθνικῆς Τραπέζης τῆς Ἑλλάδος
ΠΕΙΡΑΙΑ

Κύριοι,

Λαμβάνομεν τήν τιμήν νά ὑποβάλωμεν τήν παροῦσαν αἴτησίν μας διά χορήγησιν Βιομηχανικοῦ Δανείου Ἀνασυγκροτήσεως, ἰσοπόσου πρός Δολλάρια Η.Π.Α. τεσσαράκοντα ἕξ χιλιάδας διακόσια (Δολλ. 46.200.-)

Ἐκ τοῦ ποσοῦ τούτου θέλουσι διατεθῆ δολλάρια εἴκοσι ἑπτά χιλιάδες (27.000.-) εἰς συνάλλαγμα καί δολλάρια δέκα ἐννέα χιλιάδες διακόσια (19.200.-) εἰς δραχμάς.

Τό αἰτούμενον ὡς ἄνω δάνειον παρακαλοῦμεν ὅπως δεχθῆτε ἵνα ἐξοφληθῆ τοκοχρεωλυτικῶς ἐντός προθεσμίας εἴκοσι (20) ἐτῶν, ἐπί τῆ βάσει τῶν ὅρων, ὑφ'οὓς χορηγοῦνται τά τοιαῦτα δάνεια καί ὧν ἐλάβομεν γνῶσιν.

Ἐπισυνάπτομεν τῆ παρούσῃ δελτίον Πληροφοριῶν περιέχον τά παρ'ὑμῶν αἰτούμενα στοιχεῖα.

Προσέτι, ἐν γνώσει τῶν συνεπειῶν τοῦ Νόμου, "περί ψευδοῦς δηλώσεως " βεβαιοῦμεν ὑπευθύνως τό ἀκριβές τοῦ περιεχομένου τῶν πληροφοριῶν τοῦ συνοδεύοντος τήν αἴτησιν δελτίου καί ἀποδεχόμεθα ἔλεγχον τῶν στοιχείων τούτων ὑπό παντός ἐντεταλμένου ὀργάνου τῆς Κεντρικῆς Ἐπιτροπῆς Δανείων.-

Μετά τιμῆς
ΧΡΩΜΑΤΟΥΡΓΕΙΑ ΠΕΙΡΑΙΩΣ
Σ. ΟΙΚΟΝΟΜΙΔΗΣ & Σ/Α
ΑΝΩΝΥΜΟΣ ΕΤΑΙΡΙΑ

Αίτηση χορήγησης δανείου της «ΧΡΩΠΕΙ Α.Ε. Σ. Α. Οικονομίδης και Σία», 28 Σεπτεμβρίου 1950.
Ι.Α. ΠΙΟΠ, Αρχείο ΚΕΔ

ΠΟΛΙΤΙΣΤΙΚΟ ΙΔΡΥΜΑ ΟΜΙΛΟΥ ΠΕΙΡΑΙΩΣ

53

ΒΙΒΕΧΡΩΜ

Δ. ΣΤΕΦΑΝΟΣ Δ. ΠΑΤΕΡΑΣ & Σ^{ΙΑ}

ΒΙΟΜΗΧΑΝΙΑ ΒΕΡΝΙΚΙΩΝ & ΧΡΩΜΑΤΩΝ

ΕΡΓΟΣΤΑΣΙΑ & ΓΡΑΦΕΙΑ: ΝΙΚΑΙΑ (ΠΕΙΡΑΙΕΥΣ)

ΤΑΧΥΔΡΟΜΙΑ: ΒΙΒΕΧΡΩΜ ΝΙΚΑΙΑ

ΓΡΑΦΕΙΑ ΑΘΗΝΩΝ ΒΟΥΛΗΣ 34

ΑΡΙΘΜΟΙ ΤΗΛΕΦ. ΚΕΝΤΡΟΥ: 474.353, 474.354, 474.357, 474.358, 474.359

ΤΗΛΕΦΩΝΑ ΑΘΗΝΩΝ 111: 235.794 ΠΑΡΑΓΓΕΛΙΑΙ, 254.607 ΔΙΕΥΘΥΝΤΗΣ, 238.538 ΓΕΝ. ΔΙΟΙΚ.

ΣΒ/ΚΑ.

ΟΡΓΑΝΙΣΜΟΣ ΧΡΗΜΑΤΟΔΟΤΗΣΕΩΣ ΟΙΚΟΝΟΜΙΚΗΣ ΑΝΑΠΤΥΞΕΩΣ
Ἀριθ. Πρωτ. 5822
Ἐλήφθη τῇ 9-9-64
Ἀπηντήθη

Ἀριθ. 7709

Νίκαια 9 Σεπτεμβρίου 1964

Ο.Χ.Ο.Α.

ΑΘΗΝΑΣ

Δάνειον ὑπ'ἀριθ. ΣΠ 130

Κύριοι,

Ἀναφερόμενοι εἰς τό ἀνωτέρω δάνειον λαμβάνομεν τήν τιμήν νά γνωρίσωμεν ὑμῖν ὅτι τά ἐν ποσῇ σχεδόνι προβλεπόμενα κτίρια τοῦ Νέου Ἐργοστασίου μας ἔχουν ἤδη ἀνεγερθῆ, ἡ δέ ἐξ ἰδίων ἡμῶν κεφαλαίων διατεθεῖσα δαπάνη ἔχει ὑπερβῆ τό ποσόν τό ἐν ἄρθρῳ ΙΙ τοῦ σχετικοῦ πρακτικοῦ τῆς Συνεδριάσεως ΙΟ/τό.6.64 καθοριζόμενον.

Ὡς πρός τόν ἐν ἄρθρῳ Χ ΣΙΔΙΝΟΝ ΟΡΟΝ τῆς παραγρ. β'περί τῆς ὑποχρεώσεώς μας νά εἰσαγάγωμεν ἐκ τοῦ ἐξωτερικοῦ κεφάλαιον Δρχ. 3.360.000 πρό πάσης ἐκ τοῦ δανείου ἀναλήψεως, ἐπισυνάπτομεν τῇ παρούσῃ φωτοτυπίαν τῆς ὑπ'ἀρ. 9718/252/28.8.64 ἀποφάσεως τῆς ἐν ἄρθρῳ 3 τοῦ Ν.Δ. 2687/53 Γνωμοδοτικῆς Ἐπιτροπῆς, δι'ἧς ἐγκρίνεται ἡ εἰσαγωγή ὑπό τῆς Ἑταιρίας μας ἐκ τοῦ ἐξωτερικοῦ κεφαλαίου £ 40.000.-

Ἵνα καταστῇ ὅμως ἐκτελεστή ἡ ἀπόφασις αὕτη, δέον νά προηγηθοῦν ἡ ἔκδοσις τῆς οἰκείας ἐγκριτικῆς πράξεως τοῦ κ. Ὑπουργοῦ Συντονισμοῦ, ἡ ὑπογραφή ταύτης ὑπό τῶν κ.κ. Ὑπουργῶν Βιομηχανίας καί Οἰκονομικῶν καί ἡ δημοσίευσίς της εἰς τήν Ἐφημερίδα τῆς Κυβερνήσεως.

Ἐπειδή ἡ διαδικασία αὕτη θά ἀπαιτήσῃ χρονικόν διάστημα τουλάχιστον 1 - 1,1/2 μηνός, ἡ δέ Ἐπιχείρησίς μας ἔχει ἄμεσον ἀνάγκην χρημάτων, λόγῳ ἀφ'ἑνός μέν τῆς δεσμεύσεως ἐκ τῶν κεφαλαίων κινήσεώς της πέραν τῶν 3,5 ἑκατομμυρίων δραχμῶν διά τά κτίρια τοῦ Νέου Ἐργοστασίου, ἀφ'ἑτέρου δέ τοῦ περιορισμοῦ τῶν ὑπό τῶν Τραπεζῶν χορηγουμένων πιστώσεων, παρακαλοῦμεν Ὑμᾶς ὅπως ἐγκρίνητε νά ἀναλάβωμεν ἐκ τοῦ δανείου τά πέραν τῆς συμμετοχῆς μας δαπανηθέντα παρ'ἡμῶν ποσά εὐθύς ἀμέσως καί οὐχί μετά τήν εἰσαγωγήν τῶν κεφαλαίων ἐξωτερικοῦ, μέ ὑποχρέωσίν μας νά εἰσαγάγωμεν τά κεφάλαια ταῦτα ἅμα τῇ δημοσιεύσει τῆς ἀνωτέρω ὑπ'ἀριθ. 9718/252 Ὑπουργικῆς ἀποφάσεως.

Εὐχαριστοῦντες διατελοῦμεν

Μεθ'ὑπολήψεως

Δ. ΣΤΕΦΑΝΟΣ Δ. ΠΑΤΕΡΑΣ & Σ^{ΙΑ}

Αλληλογραφία της εταιρείας ΒΙΒΕΧΡΩΜ, Στέφανος Δ. Πατέρας & Σία σχετικά με δανειοδότησή της από τον Οργανισμό Χρηματοδοτήσεως Οικονομικής Αναπτύξεως, 1964.
Ι.Α. ΠΙΟΠ, Αρχείο ΟΧΟΑ

ΠΟΛΙΤΙΣΤΙΚΟ ΙΔΡΥΜΑ ΟΜΙΛΟΥ ΠΕΙΡΑΙΩΣ

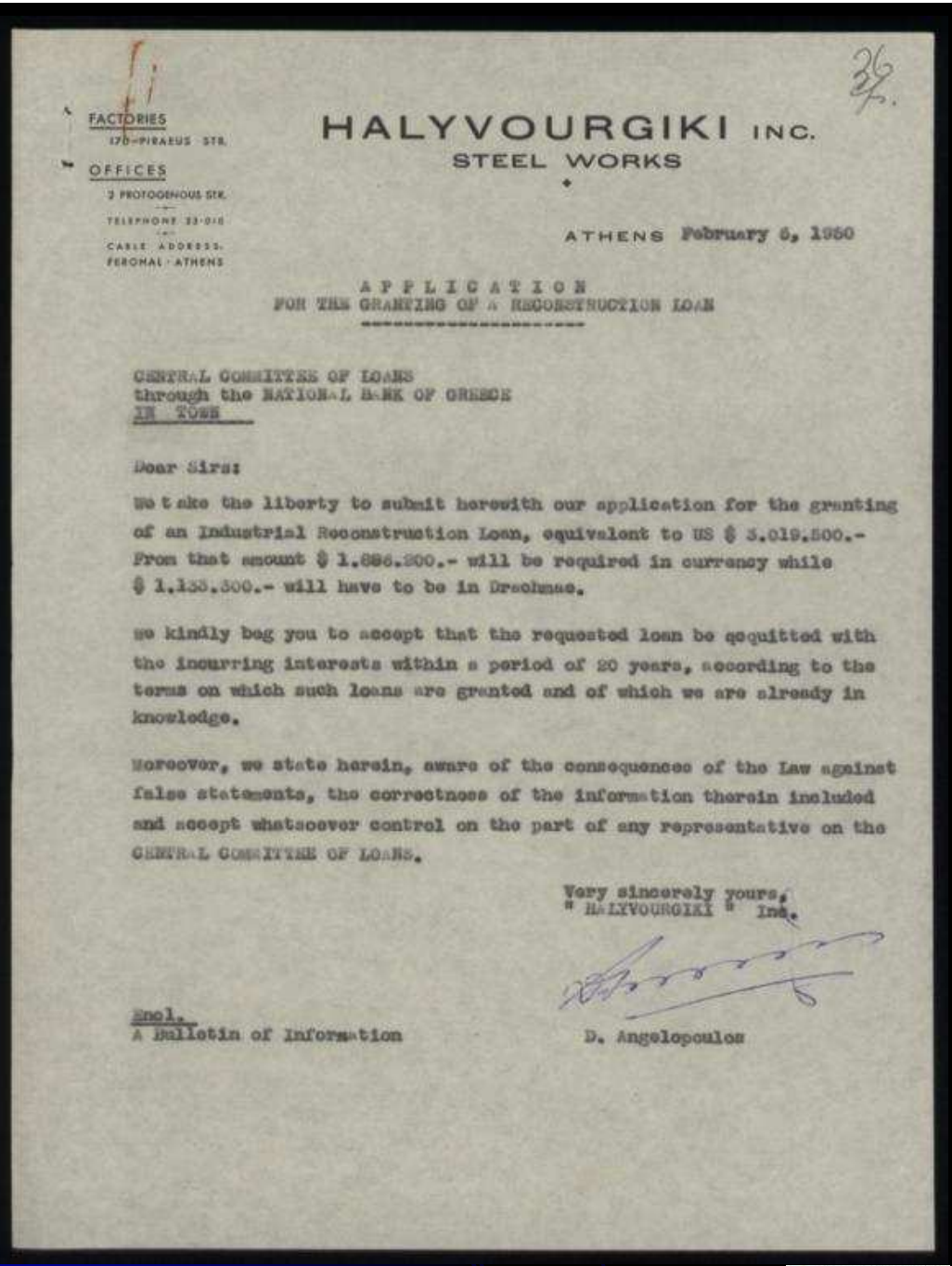

FACTORIES
170-PIRAEUS STR.
OFFICES
2 PROTOGENOUS STR.
TELEPHONE 23-010
CABLE ADDRESS.
FEROMAL - ATHENS

HALYVOURGIKI INC.
STEEL WORKS

ATHENS February 6, 1950

APPLICATION
FOR THE GRANTING OF A RECONSTRUCTION LOAN

CENTRAL COMMITTEE OF LOANS
through the NATIONAL BANK OF GREECE
IN TOWN

Dear Sirs:

We take the liberty to submit herewith our application for the granting of an Industrial Reconstruction Loan, equivalent to US $ 3.019.500.- From that amount $ 1.886.200.- will be required in currency while $ 1.133.300.- will have to be in Drachmae.

We kindly beg you to accept that the requested loan be acquitted with the incurring interests within a period of 20 years, according to the terms on which such loans are granted and of which we are already in knowledge.

Moreover, we state herein, aware of the consequences of the Law against false statements, the correctness of the information therein included and accept whatsoever control on the part of any representative on the CENTRAL COMMITTEE OF LOANS.

Very sincerely yours,
" HALYVOURGIKI " Inc.

Encl.
A Bulletin of Information

D. Angelopoulos

Αίτηση χορήγησης δανείου της «Χαλυβουργική Α.Ε.»,
6 Φεβρουαρίου 1950
Ι.Α. ΠΙΟΠ, Αρχείο ΚΕΔ

ΠΟΛΙΤΙΣΤΙΚΟ ΙΔΡΥΜΑ ΟΜΙΛΟΥ ΠΕΙΡΑΙΩΣ

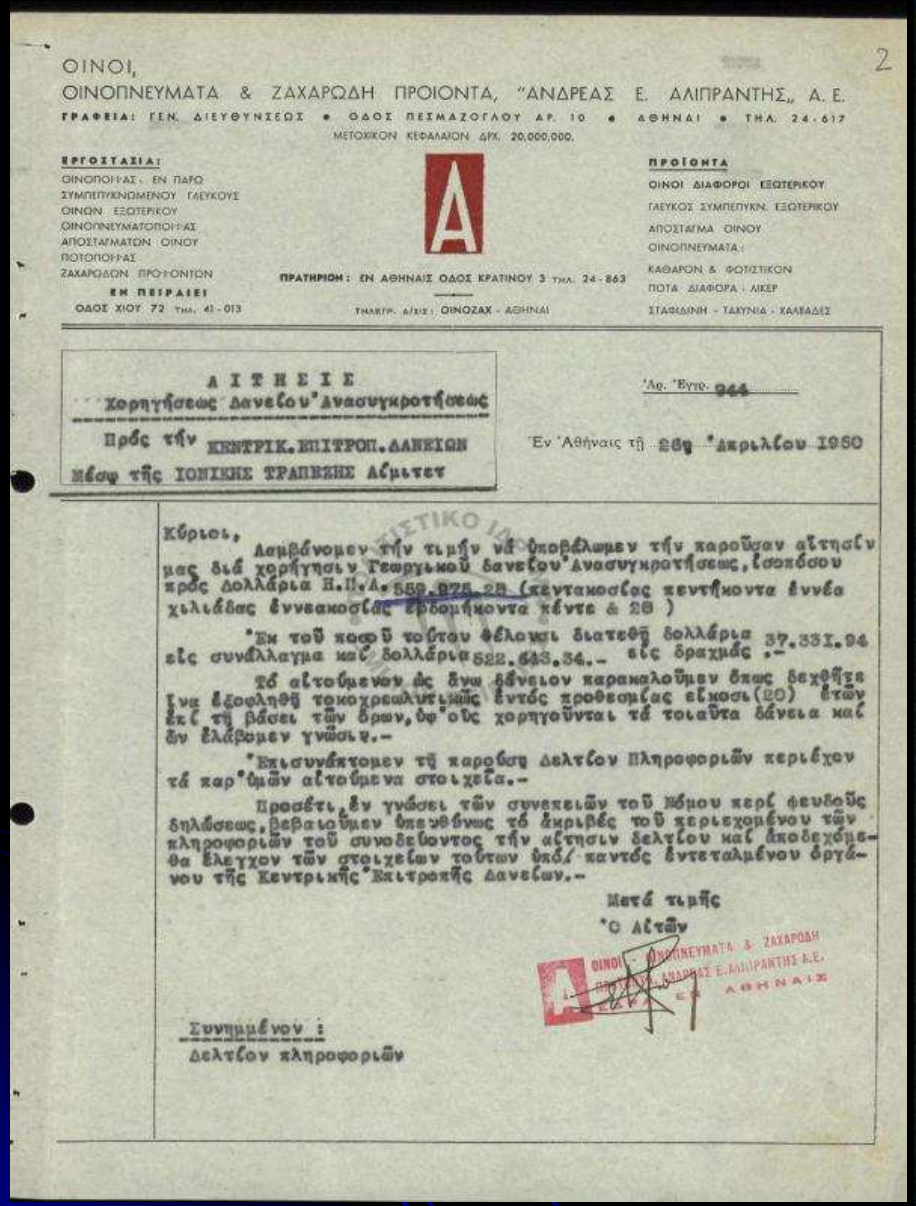

2

ΟΙΝΟΙ,
ΟΙΝΟΠΝΕΥΜΑΤΑ & ΖΑΧΑΡΩΔΗ ΠΡΟΙΟΝΤΑ, "ΑΝΔΡΕΑΣ Ε. ΑΛΙΠΡΑΝΤΗΣ„ Α. Ε.

ΓΡΑΦΕΙΑ: ΓΕΝ. ΔΙΕΥΘΥΝΣΕΩΣ • ΟΔΟΣ ΠΕΙΣΜΑΖΟΓΛΟΥ ΑΡ. 10 • ΑΘΗΝΑΙ • ΤΗΛ. 24.617

ΜΕΤΟΧΙΚΟΝ ΚΕΦΑΛΑΙΟΝ ΔΡΧ. 20,000,000.

ΕΡΓΟΣΤΑΣΙΑ:
ΟΙΝΟΠΟΙΗΣΙΣ: ΕΝ ΠΑΡΩ
ΣΥΜΠΕΠΥΚΝΩΜΕΝΟΥ ΓΛΕΥΚΟΥΣ
ΟΙΝΩΝ ΕΞΩΤΕΡΙΚΟΥ
ΟΙΝΟΠΝΕΥΜΑΤΟΠΟΙΗΣΙΣ
ΑΠΟΣΤΑΓΜΑΤΩΝ ΟΙΝΟΥ
ΠΟΤΟΠΟΙΗΣΙΣ
ΖΑΧΑΡΩΔΩΝ ΠΡΟΪΟΝΤΩΝ
ΕΝ ΠΕΙΡΑΙΕΙ
ΟΔΟΣ ΧΙΟΥ 72 ΤΗΛ. 41-013

ΠΡΑΤΗΡΙΟΝ: ΕΝ ΑΘΗΝΑΙΣ ΟΔΟΣ ΚΡΑΤΙΝΟΥ 3 ΤΗΛ. 24-863

ΤΗΛΕΓΡ. Δ/ΧΙΣ: ΟΙΝΟΖΑΧ - ΑΘΗΝΑΙ

ΠΡΟΪΟΝΤΑ
ΟΙΝΟΙ ΔΙΑΦΟΡΟΙ ΕΞΩΤΕΡΙΚΟΥ
ΓΛΕΥΚΟΣ ΣΥΜΠΕΠΥΚΝ. ΕΞΩΤΕΡΙΚΟΥ
ΑΠΟΣΤΑΓΜΑ ΟΙΝΟΥ
ΟΙΝΟΠΝΕΥΜΑΤΑ:
ΚΑΘΑΡΟΝ & ΦΟΥΣΤΙΚΟΝ
ΠΟΤΑ ΔΙΑΦΟΡΑ - ΛΙΚΕΡ
ΣΤΑΦΙΔΙΝΗ - ΤΑΚΥΝΙΑ - ΚΑΛΕΑΔΕΣ

ΑΙΤΗΣΙΣ
Χορηγήσεως Δανείου Ανασυγκροτήσεως

Πρός τήν ΚΕΝΤΡΙΚ. ΕΠΙΤΡΟΠ. ΔΑΝΕΙΩΝ
Μέσω τῆς ΙΟΝΙΚΗΣ ΤΡΑΠΕΖΗΣ Αἰμιτετ

Ἀρ. Ἐγγ. 944

Ἐν Ἀθήναις τῇ 28η Ἀπριλίου 1950

Κύριοι,

Λαμβάνομεν τήν τιμήν νά ὑποβάλωμεν τήν παροῦσαν αἴτησίν μας διά χορήγησιν Γεωργικοῦ δανείου Ἀνασυγκροτήσεως, ἰσοποσοῦ πρός δολλάρια Η.Π.Α. 550.875.28 (πεντακοσίας πεντήκοντα ἑννέα χιλιάδας ἑννεακοσίας ἑβδομήκοντα πέντε & 28)

Ἐκ τοῦ ποσοῦ τούτου θέλομεν διατεθῆ δολλάρια 37.331.94 εἰς συνάλλαγμα καί δολλάρια 522.643.34.- εἰς δραχμάς .-

Τό αἰτούμενον ἀνω δάνειον παρακαλοῦμεν ὅπως δεχθῆτε ἵνα ἐξοφληθῆ τοκοχρεωλυσιῶς ἐντός προθεσμίας εἴκοσι(20) ἐτῶν ἐπί τῇ βάσει τῶν ὅρων, ὑφ' οὓς χορηγοῦνται τά τοιαῦτα δάνεια καί ὃν ἐλάβομεν γνῶσιν.-

Ἐπισυνάπτομεν τῇ παρούσῃ Δελτίον Πληροφοριῶν περιέχον τά καθ' ἡμῶν αἰτούμενα στοιχεῖα.-

Προσέτι, ἐν γνώσει τῶν συνεπειῶν τοῦ νόμου περί ψευδοῦς δηλώσεως, βεβαιοῦμεν ὑπευθύνως τό ἀκριβές τοῦ περιεχομένου τῶν πληροφοριῶν τοῦ συνοδεύοντος τήν αἴτησιν δελτίου καί ἀποδεχόμεθα ἔλεγχον τῶν στοιχείων τούτων ὑπό παντός ἐντεταλμένου ὀργάνου τῆς Κεντρικῆς Ἐπιτροπῆς Δανείων.-

Μετά τιμῆς
Ὁ Αἰτῶν

ΟΙΝΟΙ ΟΙΝΟΠΝΕΥΜΑΤΑ & ΖΑΧΑΡΩΔΗ ΠΡΟΪΟΝΤΑ "ΑΝΔΡΕΑΣ Ε. ΑΛΙΠΡΑΝΤΗΣ Α.Ε." ΑΘΗΝΑΙ

Συνημμένον:
Δελτίον πληροφοριῶν

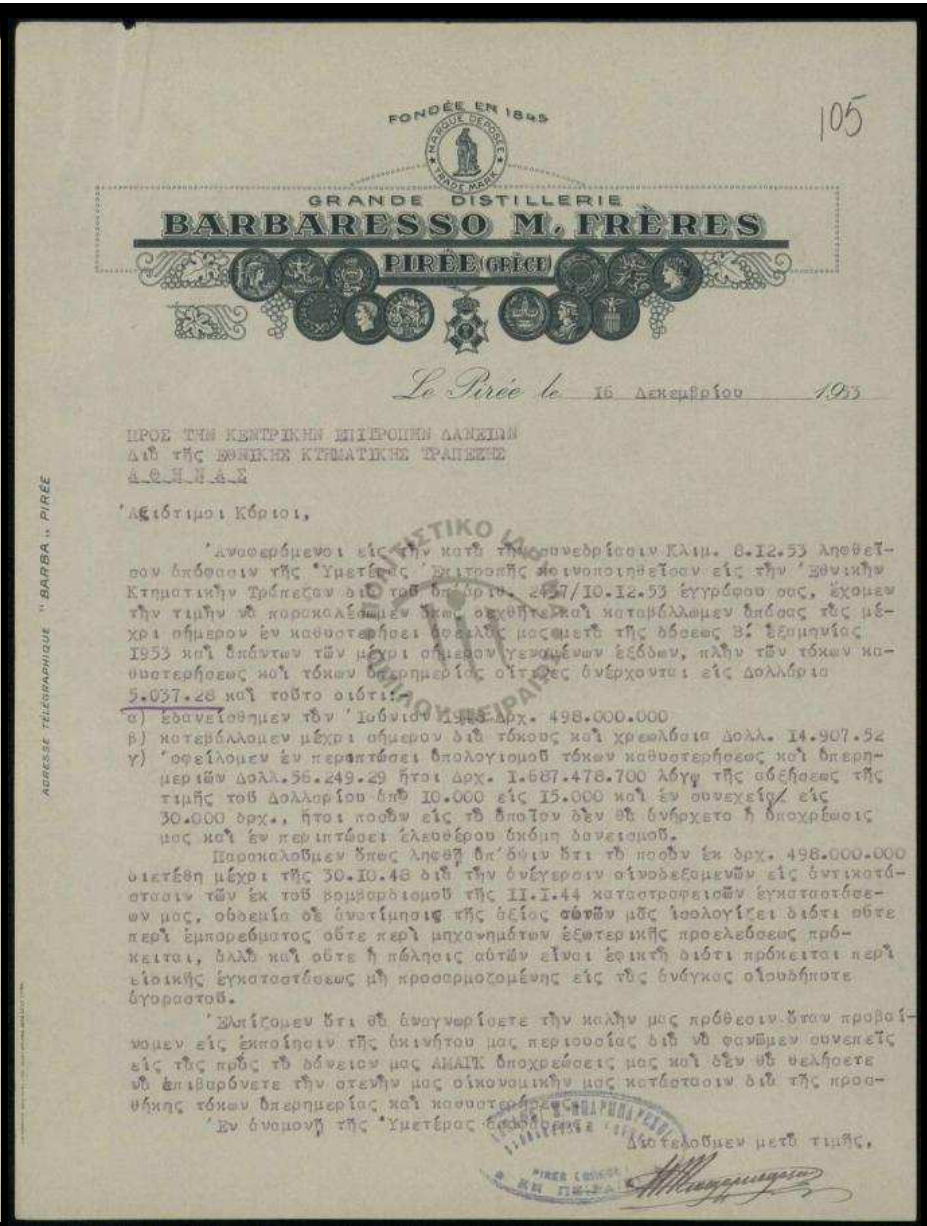

105

FONDÉE EN 1845
NOMQUE DEROGE
TRADE MARK

GRANDE DISTILLERIE
BARBARESSO M. FRÈRES
PIRÉE (GRÈCE)

ADRESSE TÉLÉGRAPHIQUE "BARBA" PIRÉE

Le Pirée le 16 Δεκεμβρίου 1953

ΠΡΟΣ ΤΗΝ ΚΕΝΤΡΙΚΗΝ ΕΠΙΤΡΟΠΗΝ ΔΑΝΕΙΩΝ
ΔΙΑ ΤΗΣ ΕΘΝΙΚΗΣ ΚΤΗΜΑΤΙΚΗΣ ΤΡΑΠΕΖΗΣ
Α Θ Η Ν Α Σ

Ἀξιότιμοι Κύριοι,

Ἀναφερόμενοι εἰς τήν κατά τήν συνεδρίασιν Κλιμ. 8.12.53 ληφθεῖσαν ἀπόφασιν τῆς Ὑμετέρας Ἐπιτροπῆς κοινοποιηθεῖσαν εἰς τήν Ἐθνικήν Κτηματικήν Τράπεζαν διά τοῦ ἀριθμ. 2457/10.12.53 ἐγγράφου σας, ἔχομεν τήν τιμήν νά παρακαλέσωμεν ὅπως ἀναθεωρήσετε καί καταβάλλωμεν ἀπάσας τάς μέχρι σήμερον ἐν καθυστερήσει ἀποδόσεις μας μετά τῆς ἀρχῆς τῆς Β' ἑξαμηνίας 1953 καί ἀπάντων τῶν μέχρι σήμερον γενομένων ἐξόδων, πλήν τῶν τόκων καθυστερήσεως καί τόκων ὑπερημερίας οἵτινες ἀνέρχονται εἰς δολλάρια 5.037.28 καί τοῦτο διότι:-

α) Ἐδανεισθήμεν τόν Ἰούνιον 1953 Δρχ. 498.000.000
β) κατεβάλλομεν μέχρι σήμερον διά τόκους καί χρεωλύσια Δολλ. 14.907.52
γ) Ὀφείλομεν ἐν περιπτώσει ἀπολογισμοῦ τόκων καθυστερήσεως καί ὑπερημερίων Δολλ. 36.249.29 ἤτοι Δρχ. 1.687.478.700 λόγῳ τῆς ἀξιώσεως τῆς τιμῆς τοῦ Δολλαρίου ἀπό 10.000 εἰς 15.000 καί ἐν συνεχείᾳ εἰς 30.000 δρχ., ἤτοι ποσόν εἰς τό ὁποῖον δέν θά ἀνήρχετο ἡ ὀφειλή μας καί ἐν περιπτώσει ἐλεύθερον ἀπόμη δανεισμοῦ.

Παρακαλοῦμεν ὅπως ληφθῇ ὑπ' ὄψιν ὅτι τό ποσόν ἐκ δρχ. 498.000.000 διετέθη μέχρι τῆς 30.10.48 διά τήν ἀνέγερσιν οἰκοδεσμευθέντων εἰς ἀντικατάστασιν τῶν ἐκ τοῦ βομβαρδισμοῦ τῆς 11.1.44 καταστραφεισῶν ἐγκαταστάσεων μας, οὐδεμία δέ ἀνατίμησις τῆς ἀξίας αὐτῶν μας ἰσοδυναμεῖ διότι οὔτε περί ἐμπορεύματος οὔτε περί μηχανημάτων ἐξωτερικῆς προελεύσεως πρόκειται, ἀλλά καί οὔτε ἡ πώλησις αὐτῶν εἶναι ἐφικτή διότι πρόκειται περί εἰδικῆς ἐγκαταστάσεως μή προσαρμοζομένης εἰς τάς ἀνάγκας οἱουδήποτε ἀγοραστοῦ.

Ἐλπίζομεν ὅτι θά ἀναγνωρίσετε τήν καλήν μας πρόθεσιν ὅταν προβαίνομεν εἰς ἐκποίησιν τῆς ἀκινήτου μας περιουσίας διά νά φανῶμεν συνεπεῖς εἰς τάς πρός τό δάνειον μας ΑΝΑΠΚ ὑποχρεώσεις μας καί ὄχι νά θελήσετε νά ἐπιβαρύνετε τήν στενήν μας οἰκονομικήν μας κατάστασιν διά τῆς προσθήκης τόκων ὑπερημερίας καί καθυστερήσεως.

Ἐν ὑπομονῇ τῆς Ὑμετέρας ἐκφράσεως

Διατελοῦμεν μετά τιμῆς,

PIRÉE (GRÈCE)
ΕΝ ΠΕΙΡΑΙΕΙ

Επιστολή της εταιρείας «Ανδρέας Ε. Αλιμπράντης Α.Ε.», 2 Ιανουαρίου 1950
Επιστολή της εταιρείας Barbaresso M.Freres, 1953.
Ι.Α. ΠΙΟΠ, Αρχείο ΚΕΔ

ΠΟΛΙΤΙΣΤΙΚΟ ΙΔΡΥΜΑ ΟΜΙΛΟΥ ΠΕΙΡΑΙΩΣ

2

ΤΕΜΕΑ

ΤΕΧΝΙΚΗ ΕΤΑΙΡΙΑ ΜΕΛΕΤΩΝ ΚΑΙ ΕΓΚΑΤΑΣΤΑΣΕΩΝ

ΜΗΧΑΝΟΛΟΓΙΚΑΙ & ΗΛΕΚΤΡΟΛΟΓΙΚΑΙ ΜΕΛΕΤΑΙ
ΚΑΤΑΣΚΕΥΑΙ ΚΑΙ ΕΓΚΑΤΑΣΤΑΣΕΙΣ
ΑΛΕΥΡΟΒΙΟΜΗΧΑΝΙΑΣ - ΒΙΟΜΗΧΑΝΙΑΣ ΤΡΟΦΙΜΩΝ ΚΑΙ ΚΤΗΝΟΤΡΟΦΩΝ - ΜΕΤΑΦΟΡΕΩΝ & ΑΝΥΨΩΤΙΚΩΝ ΜΗΧΑΝΗΜΑΤΩΝ ΑΕΡΙΣΜΩΝ - ΒΑΡΕΙΑΣ ΒΙΟΜΗΧΑΝΙΑΣ

ΠΕΙΡΑΙΕΥΣ: ΟΔΟΣ ΜΥΚΑΛΗΣ 70 - Τ. 47Δ.602
ΤΗΛΕΓΡ. ΔΙΕΥΘ.: ΤΕΜΑΝΤ - ΠΕΙΡΑΙΕΥΣ

ΟΡΓΑΝΙΣΜΟΣ ΧΡΗΜΑΤΟΔΟΤΗΣΕΩΣ ΟΙΚΟΝΟΜΙΚΗΣ ΑΝΑΠΤΥΞΕΩΣ
ΑΙΤΗΣΙΣ
Υπ' αριθ. Πρωτ. 1962/7163
Παλαφθ. τί 30.3.60

ΑΙΤΗΣΙΣ

ΧΟΡΗΓΗΣΕΩΣ ΔΑΝΕΙΟΥ ΔΙΑ ΠΑΓΓΙΑΣ ΕΓΚΑΤΑΣΤΑΣΕΙΣ

Ἐν Πειραιεῖ τῇ 21 Μαρτίου 1960

Πρός τόν
Ὀργανισμόν Χρηματοδοτήσεως Οἰκονομικῆς Ἀναπτύξεως
Πέσω τῆς Ἐμπορικῆς Τραπέζης Ἑλλάδος (Ὑποκαταστήματος Πειραιῶς)

Κύριοι,

Λαμβάνομεν τήν τιμήν νά ὑποβάλωμεν τήν παροῦσαν αἴτησιν μας διά χορήγησιν ἰσοποσοῦ πρός Δολλάρια Η.Π.Α. 25.000 βιομηχανικοῦ δανείου διά παγίας ἐγκαταστάσεις, ὁλοκληρον τό ποσόν τοῦτο θέλει διατεθῆ μόνον εἰς δραχμάς.

Ἐπισυνάπτομεν τῇ παρούσῃ δελτίον πληροφοριῶν περιέχον τά παρ' ἡμῶν αἰτούμενα στοιχεῖα, ὡς καί ἰσολογισμούς τῶν τελευταίων τριῶν ἐτῶν.

Προσέτι ἐν γνώσει τῶν συνεπειῶν τοῦ Νόμου περί ψευδοῦς δηλώσεως, βεβαιοῦμεν ὑπευθύνως τό ἀκριβές τοῦ περιεχομένου τῶν πληροφοριῶν τοῦ συνοδεύοντος τήν αἴτησιν δελτίου καί ἐπιδεχόμεθα ἔλεγχον τῶν στοιχείων τούτων ὑπό παντός ἐντεταλμένου ὀργάνου τοῦ Ὀργανισμοῦ Χρηματοδοτήσεως Οἰκονομικῆς Ἀναπτύξεως.

Ἐπί πλέον δηλοῦμεν ὑμῖν ὅτι ἐν περιπτώσει ἐγκρίσεως τοῦ αἰτουμένου δανείου θέλομεν συμμορφωθῆ πρός τούς τεθησομένους ὅρους οἵτινες θά συμπεριλαφθῶσι εἰς τό δανειστικόν συμβόλαιον, ἀναλαμβάνομεν δέ ἀπό τοῦδε τήν ὑποχρέωσιν ὅπως μετά τήν ὑπογραφήν τοῦ Συμβολαίου καί καθ' ὅλην τήν διάρκειαν τοῦ δανείου μή ζητήσωμεν τροποποίησιν τῶν ὅρων αὐτοῦ.-

Μετά τιμῆς
ΤΕΜΕΑ
ΤΕΧΝΙΚΗ ΕΤΑΙΡΙΑ ΜΕΛΕΤΩΝ & ΕΓΚΑΤΑΣΤΑΣΕΩΝ
ΜΥΚΑΛΗΣ 70
ΠΕΙΡΑΙΕΥΣ

2

ΟΡΓΑΝΑ ΕΛΛΗΝΙΚΟΥ ΠΟΛΙΤΙΣΜΟΥ

"ΤΕΜΕΑ" ΤΕΧΝΙΚΗ ΕΤΑΙΡΕΙΑ ΜΕΛΕΤΩΝ

ΑΠΟΤΕΛΕΙ ΜΟΝΑΔΙΚΗΝ ΕΙΣ ΤΟ ΕΙΔΟΣ ΤΗΣ ΒΙΟΜΗΧΑΝΙΑΝ

ΚΑΤΑΣΚΕΥΑΖΕΙ ΠΛΗΡΗ ΣΥΓΚΡΟΤΗΜΑΤΑ ΑΛΕΥΡΟΒΙΟΜΗΧΑΝΙΑΣ

ΠΑΡΑΓΕΙ ΚΑΙ ΑΛΛΑ ΜΗΧΑΝΗΜΑΤΑ ΙΔΙΑΣ ΕΠΙΝΟΗΣΕΩΣ ΟΠΩΣ ΠΝΕΥΜΑΤΙΚΟΥΣ ΜΕΤΑΦΟΡΕΙΣ, ΦΙΛΤΡΑ Κ.Λ.Π.

ΕΙΝΑΙ ΔΗΜΙΟΥΡΓΗΜΑ ΤΟΥ ΜΗΧΑΝΟΛΟΓΟΥ κ. Κ. ΣΟΥΛΑΚΟΥ

Ἔχομεν τό θέλετε γράψει, ὅχι ἀπό μορφήν κατηγορίας, ἀλλά παρατηρήσεως, ὅτι ἡ Ἑλληνική βιομηχανία δέν θεωρεῖ ἀρκετά διά νά γνωσθῆ εὐρύτερα τί κατόρθωσε. Καί ἔχει κατορθώσει πολλά.

Δέν ἔχουν, δηλαδή, διαφυτοφή δοῦν ἄφρεκα καί ἡ κοινή γνώμη καί οἱ ἐπίσημοι, ὅστε νά ἀγαπήσῃ μία πολύ μεγάλη ἀπόδοσις, ἔστω εἶναι ἡ Ἑλληνική βιομηχανία, ἡ τόσον ἀναγκαία εἰς τήν σύγχρονον ζωήν.

Ἐλπίζω, λόγω, δέν ἀρκεῖται νά ἐλέγωμεν γενικῆς πληροφορίας, ἡ ἀπόδοξις τῆς ἐπιτυχίας καί νά εἴπωμεν τί ἀρέσει νά γίνῃ διά νά ἀκόμη κάθε ἀπαρή ἐπιτυχίας γνώσης καί διαφορᾶς.

Θά ἐντυπώσωμεν σήμερον τό ἐνδιαφέρον μας εἰς ἕνα γεγονός τόλμον τῆς Ἑλληνικῆς βιομηχανίας, τόν κατασκευασθέν μηχανόμενον, διαφόρων χρήσεως, ὁ ἀπείρος εἶναι τόσον κόλλημας.

Ὁ κλάδος ἀδείας τῆς βιομηχανίας, κατασκευῆς μηχανημάτων, ποῦ ἕνα ἔτος δέν ἔτυχεν ἐνθουσιάσεως, ἐπιμονῆς προσδόσεις μεγάλας καί κατόρθωσεν, εἰς ἀρκετάς περιπτώσεις, νά ἀντικαταστήσῃ τά ἀλλοδαπά βιομηχανικά βίλλας.

Τά μηχανήματα ποῦ κατασκευάζονται ἀπό τόν κλάδον τῆς βιομηχανίας, διά τήν ἀπόλαυσιν ἡμῶν ἡ ἀμφιβάλλομεν ἀπό ἕνα κλάδον βιομηχανιῶν αὐτοῦ τοῦ εἴδους, διότι κρίνεται κατά πολλάν ἐπιχειρήσεων, εἶναι σκαλίας μορφῆς τοῦ εἰς ἀφιμένος πρωτότυπος, πρωτότυπος, ἀπόλυτα καί μέ ἐλληνικές ἐπιγνώσεις.

Τονίζομεν τάς ἀπαιτήσεις παρατηρήσεις διά νά γνωσθῆ ὅτι ἡ Ἑλλάς δέν μπορεῖται ἀβίς εἰς τά κυρίλλιον αὐτά, τάς κατασκευῆς πολεοδόμων, μηχανημάτων, τά ἀποία ἐνφέρομεν ὁς ἀρνάμων τῆρωπαῖοι.

Δέν ἠξεύρομεν τί ἔχουν εἰς κρεγκαπιστικῆς βιομηχανικῆς καί ὁδεν θέλομε νά μάθωμε. Ἀπαιτοῦμεν τά κρίσιμον μας ἀπό μίαν ἀρκετικότητα καί δέν θέλομε νά τήν ἀνταμείωμεν μόνον ἀναγκοῦθῆμε νά τήν ἀναγνωρίσωμεν.

Πολλοστόν μόλιστα, εἰς τό κυρίλλιον αὐτό τῆς κατασκευῆς μηχανῶν πάσης φύσεως, ἔμαθα ἀρκετάκρον κρουδεκρνείς, ἐν ὀντοῦσι πρός τήν ἐπιχεῖν αὐτήν ποῦ διεγκρίνθα καί τούτο διότι ἐνίφεν βιομηχανικά κριτήρια ἐπί βιομηχανίας.

Εἶναι κοφρί, πάντως, νά ἐκφράζωμεν ὅτι ἡ κλάδος αὐτοῦ τῆς βιομηχανίας κατασκευῆς μηχανῶν εἶναι ἀπό τούς ἀνθεμιτέρους τῆς χώρας μας καί θά κρίνει τά τῶν κρυπτόμενον ποῦ. Ἔχει ἀπόλυτα μεγάλον κεφάλαιον ἡ ἐκφρᾶς τῶν καί ἡ ἀνάπτυξίς του, διότι ἐνδιαφέρει γενικότερον τήν οἰκονομίαν τῆς χώρας μας.

Μί τήν κατασκευῆν μηχανημάτων θά ἐπιτρέψωμε βίλλας βιομηχανίας καί θά ἀναπτύξωμεν τήν ἀφρεκτάν μίας οἰκονομίας, ἡ ἀποία ἔχει, καί αὐτή, ἀνάγκην ἐπιχείρεως.

Πίρκα τούτοις, ἡ μηχανή, ἡ ἀλαθέστατα μηχανή καί κρυπτότερον ἡ κατασκευαζομένη εἰς τήν χώραν μας, εἶναι κάτεχον σπουδῶν. Εἶναι ἀφιστοῦ.

Ἡ βιομηχανία τήν ἀποίαν θά εἶχε παρουσιάσωμεν σήμερα κυρίως μηχανήματα κοπλίας μορφῆς. Καί εἶναι ἕνα ἀνάμεσον ἀφτοκαν εἰς τήν ἀπμοῖαν τοῦ Ἕθνους.

Κατ' ἀρχήν κατασκευῆν αὐτή, ἡ χρειάζεται μία ἀλεκτρόμαγκανία, τήν ἀποίαν συνεχοῦ εἰς ἀλκάλιον.

Κατασκεύῆν, μετά, αὐτομάτους μηχανικές καί ἀνεκμπαστές μεταφορεῖς, διά διαμμφαίας, καθώς καί κοφτοῦς πνεφμαστικούς μεταφορεῖς.

Ἐν συνεχείᾳ κατασκευῆς μηχανολογικές ἐγκαταστάσεις, ἡ διεθνή ἀναγνώρισις ἀρμόζουσα λό. Θέμασις ἐγκαταστάσεις ἐκχερρατίας τοῦ εἴτου (Κωνσταντίνος), διά τάς ἀποίας ὁ δημιουργός των δικαιοῦται ὁ κατόχος τοῦ εἴδους. Φίλτρα ἀηρέτων καί ἄλλα συναφῆ μηχανήματα.

Πέρον τῆς κατασκευῆς τῶν μηχανημάτων αὐτῶν, ἐπέρχεται καί γεγονόν μαλιστόν διά τήν ἐγκατάστασίν των καί τήν καρκολοπόφεῖν των.

Πρόκειται περί μοναδικῆς βιομηχανίας εἰς τό εἶδος της, μί ἀρκετάνας τοῦ εἴδους τῆς, μί ἀρκετάνων τῆς, ἄπως θά ἴδωμεν κατωτέρω.

ΠΟΙΑ Η ΒΙΟΜΗΧΑΝΙΑ

Ὁ τίτλος τῆς βιομηχανίας αὐτῆς εἶναι ΤΕΜΕΑ, ποῦ σημαίνει Τεχνική Ἑταιρεία Μελετῶν καί ἔτος Ἱδρύσεώς της τό 1958. Πρόκειται ἄρας ἕς γεγονόν μελετῶν διά τήν ἐγκατάστασιν, κυρίως, κοκκοφρείλων.

Ἐκφράζει ἀρκετά ἀνάγκη εἰς ἀνάπτυξιν τῆς βιομηχανίας αὐτῆς ἀποκάλλωμεν εἰδικόν εἰς κοῦ ἀπόλυτα ἐπιφέρει μί τήν Ἑφόρεαν, μί τά ἔθνα τοῦ πρωτοποιοῦ τόκοι.

Τονίζομεν θεωρίας τόν ἀπαιτούμενον τῆς, ἄπως θά ἴδωμεν κατωτέρω.

Φωτογ. κατασκευῆς μηχανῆς εἴδους, ἀφίστου χωρίς κατασκευάζεται ἐν Ἑλλάδι ἀπό τήν ΤΕΜΕΑ. Λεπτομερεῖς εἰς τήν ἑφόρεα Πειραιῶς.

Ἐκδιωρίστε ὅμως νά ἀναφέρωμεν ὅτι ἡ βιομηχανία τῆς δομηχανίας καί φυφῆ της, εἶναι ὁ κ. Κωνσταντίνος Σουλάκας, μηχανολόγος, κανοῦσαμε ἐν Γερμανίᾳ.

Ὁ κ. Κ. Σουλάκας εἶναι γνωστός εἰς τοῦς κόκλους τῶν ἀλευροβιομηχάνων ἀπό μελέας καί ἐγκαταστάσεις σχετικές, ἀε ἀε ἐπιστήμης του, ἐπί ἀρκετόνων μηχανικῶν καρδιοῦντα, ἡ ἀπόλυτον ἀρμόζουσα εἰς ἀνεξάρτητον ἐπιστήμη τεχνικοῦ χαρακτῆρος.

Ἐφέρθη ἀφοῦ εἰς ἀνεξάρτητον ἐπιστήμη τεχνικοῦ χαρακτῆρος.

Ἐφέρει νά σημειωθῆ ἀκόμη ἕν, ὁ ἴδιος αὐτός ὁ δημιουργός τῆς βιομηχανίας αὐτῆς ἀποκάλλωμεν εἰδικόν εἰς κοῦ ἀπόλυτα ἐπιφέρει μί τήν Ἑφόρεαν, μί τά ἔθνα τοῦ πρωτοποιοῦ τόκοι.

Τονίζομεν θεωρίας τόν ἀπαιτούμενον τῆς, ἄπως θά ἴδωμεν κατωτέρω.

ΤΙ ΕΠΙΡΑΓΜΑΤΟΠΟΙΗΣΕΝ

Ὁ δημιουργός ἀξίας τῆς δεύτερον ἀνάπτυξιν ἀπό τήν ἀρχήν τῆς δομηχανίας αὐτῆς εἶναι ἀρκετά διά νά ἐφαρμόσῃ νά ἀνταποκρίθῃ εἰς τήν τόσον ἀπαιτοῦσαν καί ἀκόμη ἀφρεκτικόν ἀξίας νας.

Ἡ ΕΠΙΡΑΓΜΑΤΟΠΟΙΗΣΕΝ

Ὁ δημιουργός ἀξίας τῆς δεύτερον ἀνάπτυξιν ἀπό τήν ἀρχήν τῆς δομηχανίας αὐτῆς εἶναι ἀρκετά διά νά ἐφαρμόσῃ νά ἀνταποκρίθῃ εἰς τήν τόσον ἀπαιτοῦσαν καί ἀκόμη ἀφρεκτικόν ἀξίας νας.

Ἡ ΑΞΙΑ ΤΩΝ ΜΗΧΑΝΗΜΑΤΩΝ

Ἀρκετοῦς μί τήν ἀξίαν καί τήν ἀκόμη τῶν μηχανημάτων ἀνάρχει τό ἔξῆς ἄρθρον τοῦ κ. Ἰωσ. Ἀνρ. Κανθῆλη, χημικοῦ, δ-δείκτου τῶν φυσικῶν ἐκκτεμμῶν:

«Σήμερον διά τοῦ νέου κοντινοῦ ἔχομεν τήν δυνατότητα νά παρουσιάσωμεν ἄλογα δ-ξιοφρικές ἀρκετικαρκῆς ἐκκτεμμῶν ἀπό τήν ἐπιστήμη τῆς ἐκκτεμμικῆς ἀρκετικαρκῆς ἐκκτεμμῶν ἀπό μᾶς ἄθωον ἀκόμη μή ἀρκετικῆς. Ἡ ἐκκτεμμικῆς ἀε αὐτή ἀνάρχει ἀε ἀε ἀε

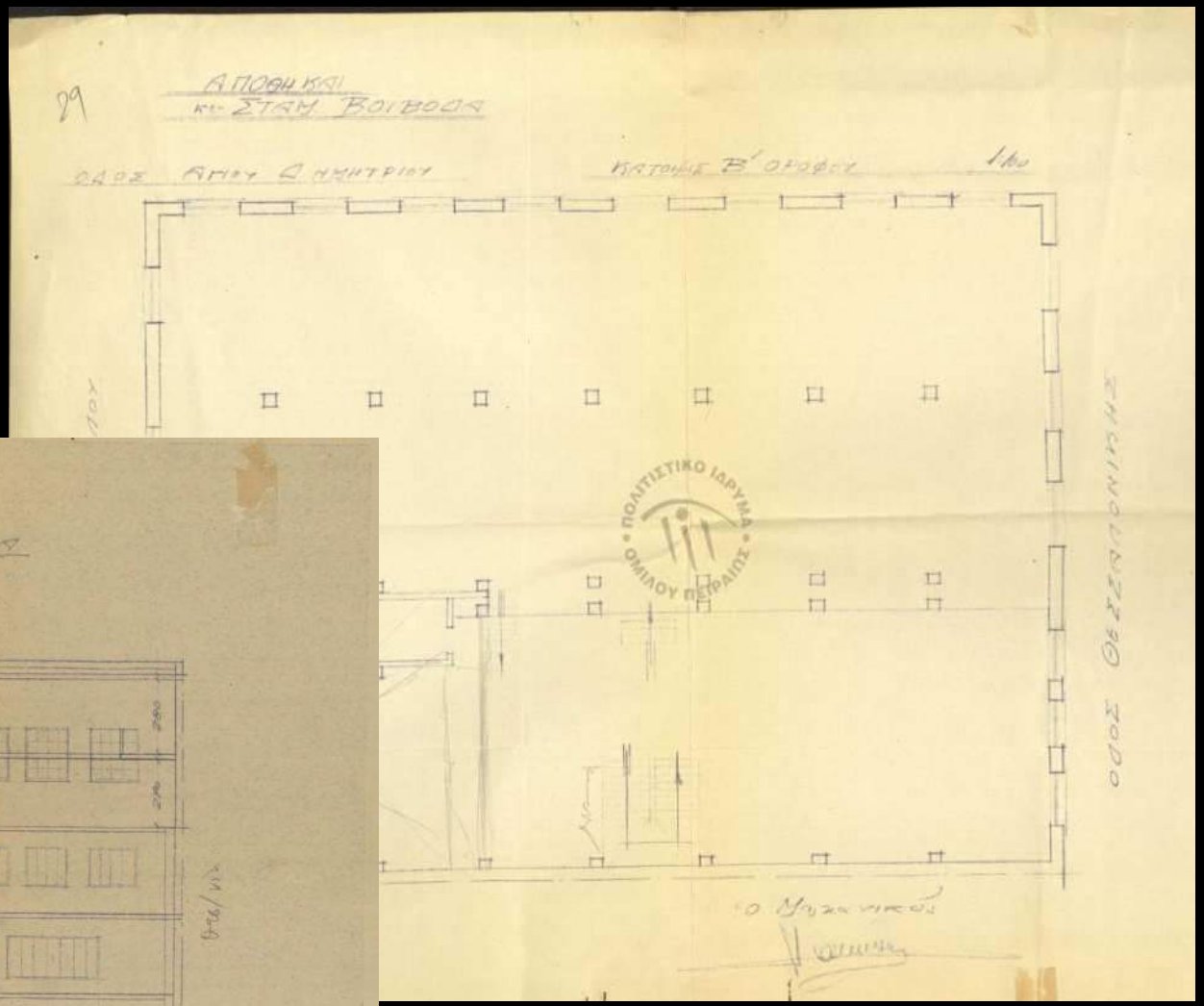

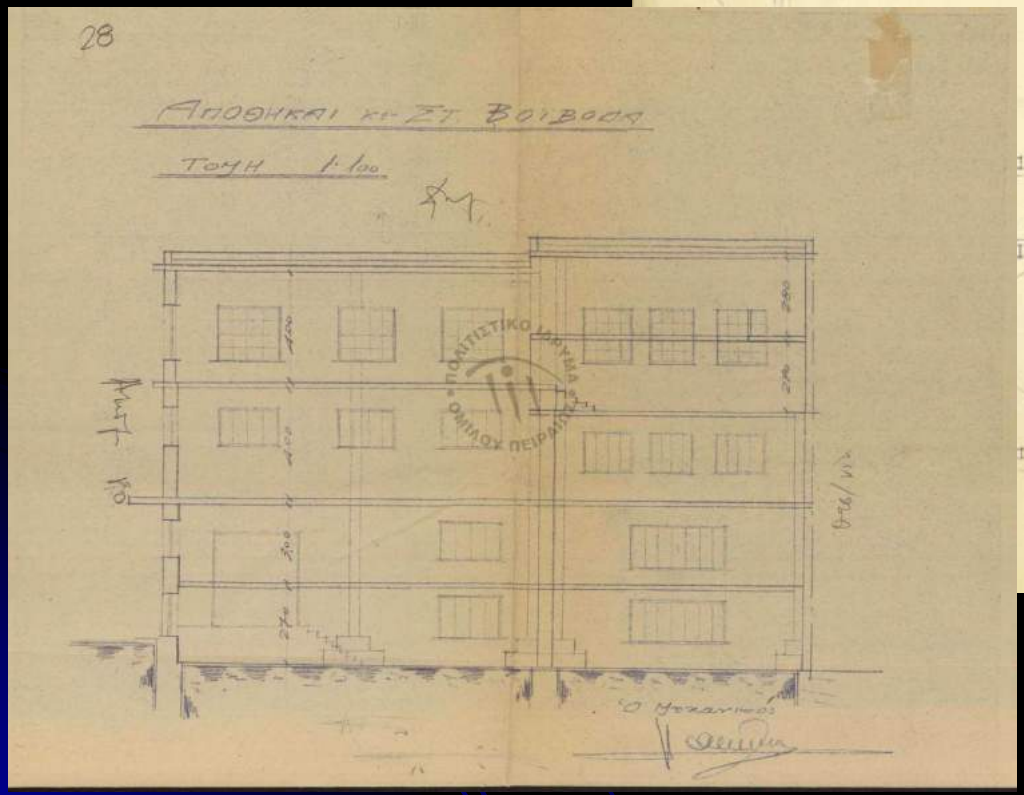

Καπναποθήκη Στ. Βοϊδόβα, στον Πειραιά: σχέδια για συμπληρωματική ανοικοδόμηση παγίων εγκαταστάσεων, 1956.
Ι.Α. ΠΙΟΠ, Αρχείο ΟΧΟΑ

ΠΟΛΙΤΙΣΤΙΚΟ ΙΔΡΥΜΑ ΟΜΙΛΟΥ ΠΕΙΡΑΙΩΣ

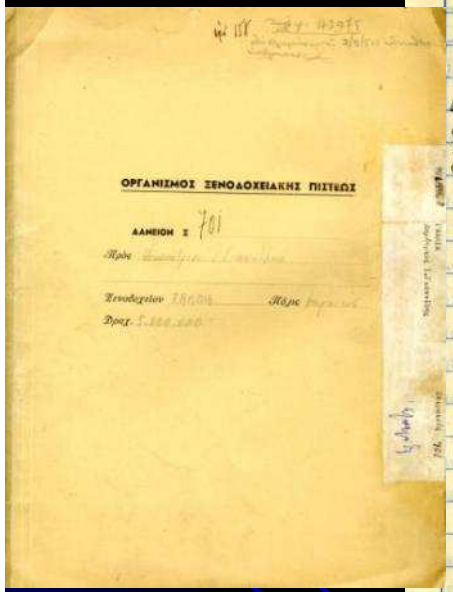

ΟΡΓΑΝΙΣΜΟΣ ΞΕΝΟΔΟΧΕΙΑΚΗΣ ΠΙΣΤΕΩΣ

ΑΔΕΙΟΝ Σ 701

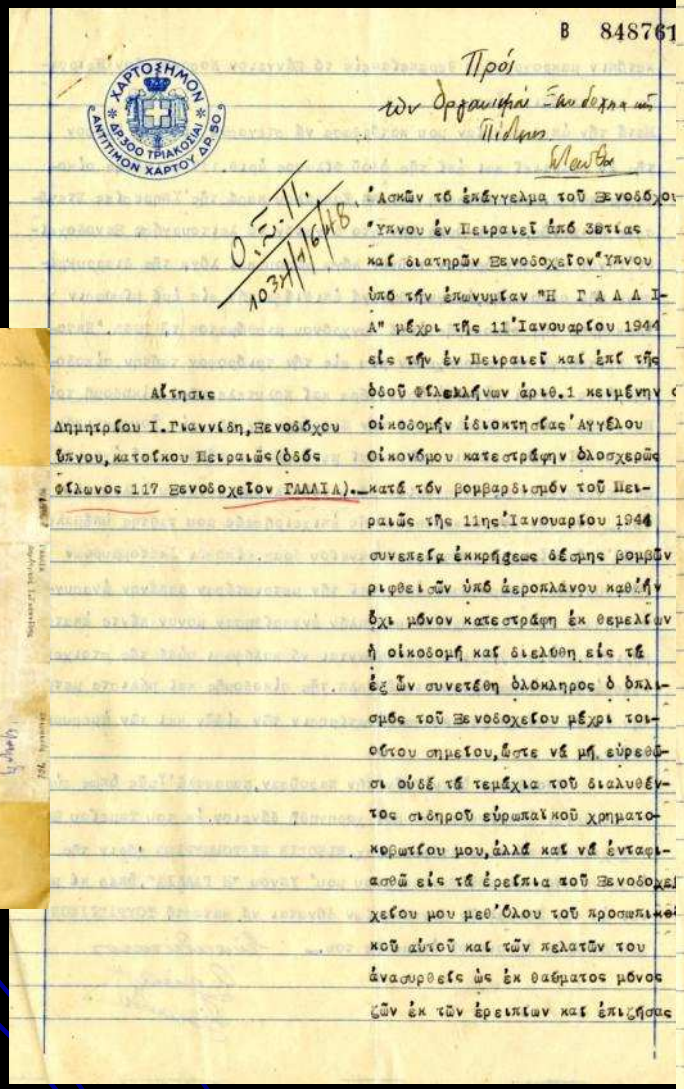

Β 848761

ΧΑΡΤΟΣΗΜΟΝ ΔΡ 300 ΤΡΙΑΚΟΣΙΑΙ ΑΝΤΙΤΙΜΟΝ ΧΑΡΤΟΥ ΔΡ 50

Πρός
τὸν Διοικητὴν Ἐκδοχῆς κτλ.
Πίλαρο

Αἴτησις
Δημητρίου Ι. Γιαννίδη, Ξενοδόχου Ὑπνου, κατοίκου Πειραιῶς (ὁδὸς Φίλωνος 117 Ξενοδοχεῖον ΓΑΛΛΙΑ).

Ἀσκῶν τὸ ἐπάγγελμα τοῦ Ξενοδόχου Ὑπνου ἐν Πειραιεῖ ἀπὸ 38τίας καὶ διατηρῶν Ξενοδοχεῖον "Ὑπνου ὑπὸ τὴν ἐπωνυμίαν "Η ΓΑΛΛΙΑ" μέχρι τῆς 11ῆς Ἰανουαρίου 1944 εἰς τὴν ἐν Πειραιεῖ καὶ ἐπὶ τῆς ὁδοῦ Φιλελλήνων ἀριθ. 1 κειμένην οἰκοδομὴν ἰδιοκτησίας Ἀγγέλου Οἰκονόμου κατεστράφην ὁλοσχερῶς κατὰ τὸν βομβαρδισμὸν τοῦ Πειραιῶς τῆς 11ης Ἰανουαρίου 1944 συνεπείᾳ ἐκκρήξεως ὀέσμης βομβῶν ριφθεισῶν ὑπὸ ἀεροπλάνου καθ' ἣν ὄχι μόνον κατεστράφη ἐκ θεμελίων ἡ οἰκοδομὴ καὶ διελύθη εἰς τὰ ἐξ ὧν συνετέθη ὁλόκληρος ὁ ὁπλισμὸς τοῦ Ξενοδοχείου μέχρι τοιούτου σημείου, ὥστε νὰ μὴ εὑρεθῶσι οὐδὲ τὰ τεμάχια τοῦ διαλυθέντος σιδηροῦ εὐρωπαϊκοῦ χρηματοκιβωτίου μου, ἀλλὰ καὶ νὰ ἐνταφιασθῶ εἰς τὰ ἐρείπια τοῦ Ξενοδοχείου μου μεθ' ὅλου τοῦ προσωπικοῦ αὐτοῦ καὶ τῶν πελατῶν του ἀνασυρθεὶς ὡς ἐκ θαύματος μόνος ζῶν ἐκ τῶν ἐρειπίων καὶ ἐπιζήσας κατόπιν μακροχρονίου θεραπείας εἰς τὸ Ζάννειον Νοσοκομεῖον Πειραιῶς καὶ κατόπιν οἴκοι.

Μετὰ τὴν ἀποθεραπείαν μου κατώρθωσα νὰ στεγασθῶ εἰς ἕνα δρόφον τῆς ἐν Πειραιεῖ καὶ ἐπὶ τῆς ὁδοῦ Φίλωνος ἀριθ. 117 κειμένης οἰκοδομῆς τῶν Ν. Πρεβεδουράκη καὶ Σπ. Καπράλου παρὰ τῆς Ὑπηρεσίας Στεγάσεως Πειραιῶς, διότι ὅμως δὲν ἦτο δυνατὸν νὰ λειτουργήσῃ Ξενοδοχεῖον "Ὑπνου εἰς τὸν δρόφον τοῦτον λόγῳ χώρου καὶ λόγῳ τῆς διαρρυθμίσεως τῆς οἰκοδομῆς, ἐναγκάσθην νὰ ἐπιδιώξω τὴν εἰς ἐμὲ μίσθωσιν ὁλοκλήρου τῆς οἰκοδομῆς ἀντὶ συγχρόνου μισθώματος τῷ 1945. Ἔκτοτε λειτουργῶ τὸ Ξενοδοχεῖον μου εἰς τὴν τριόροφον ταύτην οἰκοδομήν, ἥτις καίτοι εἶναι ἡ ἀρτιωτέρα καὶ πολυτελεστέρα οἰκοδομὴ τοῦ Πειραιῶς καὶ κατάλληλος διὰ τὴν διαμόρφωσίν της εἰς Τουριστικὸν Ξενοδοχεῖον, ἐν τούτοις μόλις καὶ μετὰ βίας κατώρθωσε νὰ ἐγκριθῇ ὡς Ξενοδοχεῖον Δ' Κατηγορίας λόγῳ τοῦ πλημμελεστάτου ὁπλισμοῦ του. Διὰ τὴν ἀνασυγκρότησιν τῆς ἐπιχειρήσεώς μου ταύτης ὑπέβαλα πρὸς Ὑμᾶς αἴτησιν χορηγήσεως δανείου δραχ. εἴκοσιν ἑκατομμυρίων (20.000.000) ὅπερ ποσὸν ἀποτελεῖ τὴν μετριωτέραν δαπάνην ἀνασυγκροτήσεως τοῦ Ξενοδοχείου μου, πλὴν ἐνεκρίθησαν μόνον πέντε ἑκατομμύρια (5.000.000), ἅτινα δὲν δύνανται νὰ καλύψωσι οὐδὲ τὰς στοιχειώδεις ἀνάγκας ἐλαιοχρωματισμῶν κλπ. τῆς οἰκοδομῆς καὶ μάλιστα μετὰ τὴν ἐν τῷ μεταξὺ ἐπελθοῦσαν ἀνατίμησιν τῶν εἰδῶν καὶ τῶν ἡμερομισθίων.

Ὑποβάλλων ὅθεν Ὑμῖν τὴν παροῦσαν, παρακαλῶ Ὑμᾶς ὅπως εὐαρεστούμενοι ἐγκρίνετε καὶ μοὶ χορηγηθῇ δάνειον ἐκ τοῦ Ταμείου Ξενοδοχειακῆς Πίστεως ἑτέρων δραχ. ΕΙΚΟΣΙΝ ΕΚΑΤΟΜΜΥΡΙΩΝ χάριν τῆς ἀνασυγκροτήσεως τοῦ Ξενοδοχείου μου "Ὑπνου "Η ΓΑΛΛΙΑ", ὅπερ κἂν μόνον ἐκ τῶν Πειραϊκῶν Ξενοδοχείων δύναται νὰ καταστῇ ΤΟΥΡΙΣΤΙΚΟΝ ΞΕΝΟΔΟΧΕΙΟΝ ἄξιον τοῦ ὀνόματός του.

Εὐσεβάστως
Ὁ αἰτῶν
Δ. Γιαννίδης

Αίτηση δανείου του Δημ. Γιαννίδη για το ξενοδοχείο «Γαλλία», στον Πειραιά, 1948.

Ι.Α. ΠΙΟΠ, Αρχείο Οργανισμού Τουριστικής Πίστεως

ΠΟΛΙΤΙΣΤΙΚΟ ΙΔΡΥΜΑ ΟΜΙΛΟΥ ΠΕΙΡΑΙΩΣ

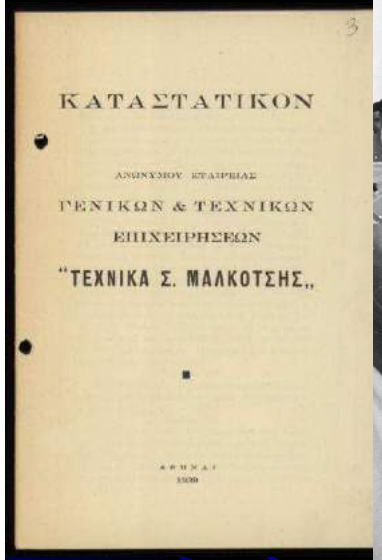

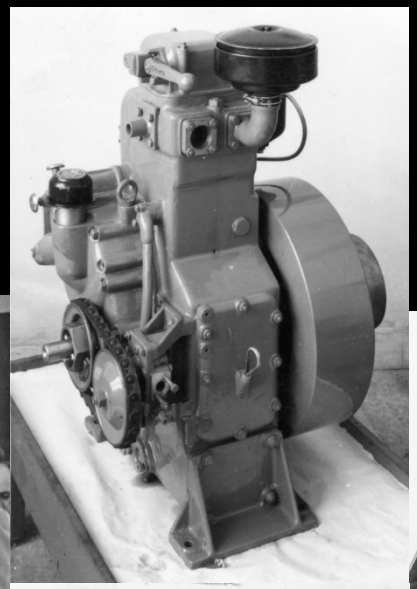

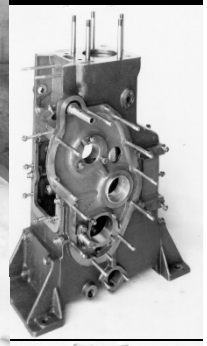

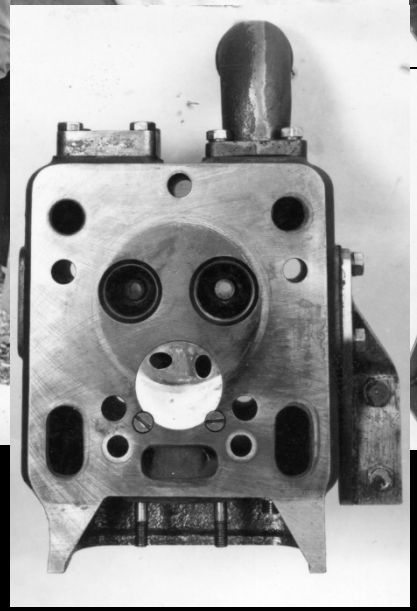

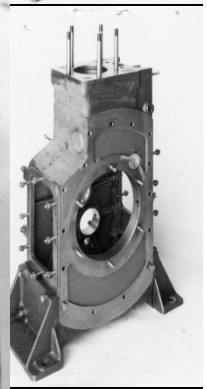

Καταστατικό της «Α.Ε. Γενικών και Τεχνικών Επιχειρήσεων 'Τεχνικά Σ. Μαλκότσης'» (1939) κατατεθέν στο πλαίσιο της δανειοδότησής του για την προμήθεια μηχανημάτων από το εξωτερικό και επιχωρίους δαπάνες, το 1949.
Ι.Α.ΠΙΟΠ, Αρχείο ΚΕΔ

ΠΟΛΙΤΙΣΤΙΚΟ ΙΔΡΥΜΑ ΟΜΙΛΟΥ ΠΕΙΡΑΙΩΣ

Κωδικός	Περιεχόμενο	Χρονολογία
F3.B1.1	Πρακτικά Γενικών Συνελεύσεων	1918-1932
F3.B1.2	Πρακτικά Συνεδριάσεων Διοικητικού Συμβουλίου	1917-1927
F3.B1.3	Πρακτικά Συνεδριάσεων Διοικητικού Συμβουλίου	1927-1933
F3.B1.4	Μισθολόγιο (Υφαντήριο-Κλωστήριο)	1926-1929
F3.B1.5	Μισθολόγιο (Υφαντήριο-Κλωστήριο)	1929-1931
F3.B1.6	Μισθολόγιο (Υφαντήριο-Κλωστήριο)	1931-1933
F3.B1.7	Μισθολόγιο	1927-1929
F3.B1.8	Μισθολόγιο	1929
F3.B1.9	Μισθολόγιο	1930-1932
F3.B1.10	Μισθολόγιο	1932-1934
F3.B1.11	Μισθολόγιο (Υφαντήριο-Κλωστήριο)	1934-1945
F3.B1.12	Βιβλίο Ισολογισμών	1919-1932

Ι.Α. ΠΙΙΟΠ, Αρχείο Ανώνυμης Πειραϊκής Εταιρείας Επιχειρήσεων

ΠΟΛΙΤΙΣΤΙΚΟ ΙΔΡΥΜΑ ΟΜΙΛΟΥ ΠΕΙΡΑΙΩΣ

Ναυτική Σιδηροβιομηχανία Α.Ε., εταιρεία συμμετοχής ΕΤΒΑ.
Ι.Α. ΠΙΟΠ, Αρχείο ΕΤΒΑ

ΠΟΛΙΤΙΣΤΙΚΟ ΙΔΡΥΜΑ ΟΜΙΛΟΥ ΠΕΙΡΑΙΩΣ

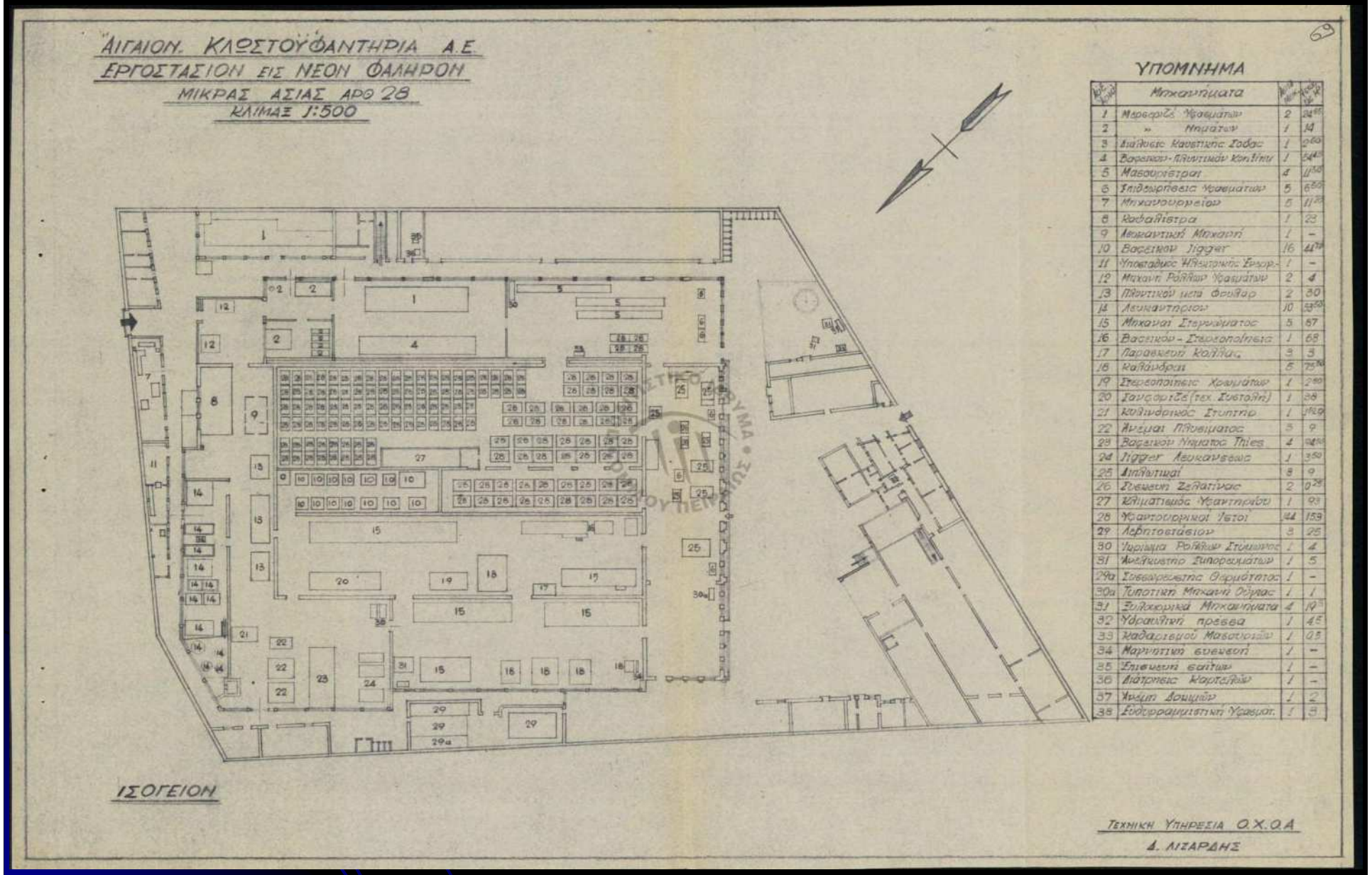

Αιγαίον Κλωστοϋφαντήρια Α.Ε., εταιρεία συμμετοχής ΕΤΒΑ.
Ι.Α. ΠΙΟΠ, Αρχείο ΕΤΒΑ

ΠΟΛΙΤΙΣΤΙΚΟ ΙΔΡΥΜΑ ΟΜΙΛΟΥ ΠΕΙΡΑΙΩΣ

"ΑΙΓΑΙΟΝ" ΚΛΩΣΤΟΥΦΑΝΤΗΡΙΑ Α.Ε
ΕΡΓΟΣΤΑΣΙΟΝ ΕΙΣ ΝΕΟΝ ΦΑΛΗΡΟΝ
ΜΙΚΡΑΣ ΑΣΙΑΣ ΑΡΘ 28
ΚΛΙΜΑΞ 1:500

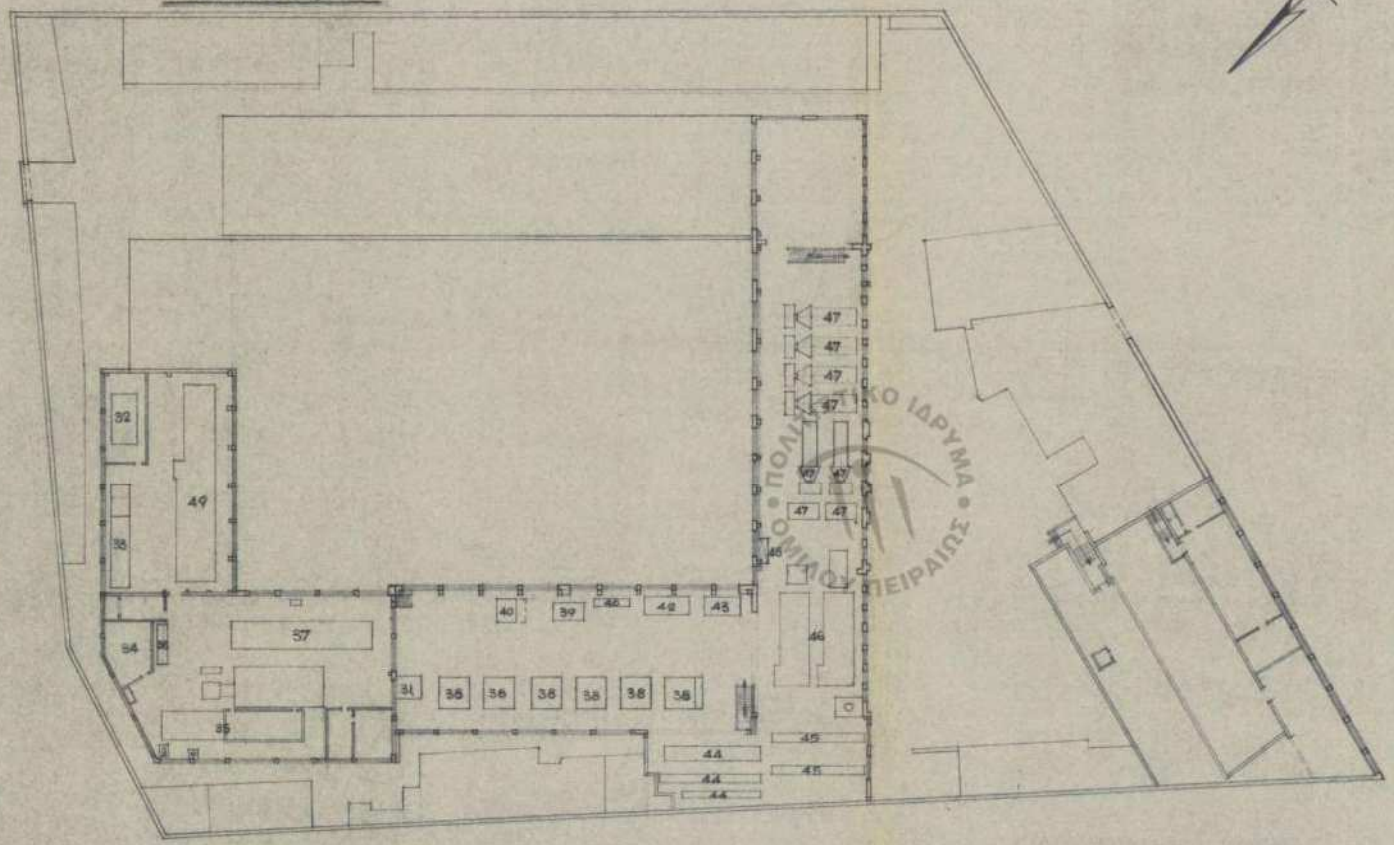

ΟΡΟΦΟΣ

ΥΠΟΜΝΗΜΑ

Αριθμός Μηχανής	Ονομασία Μηχανημάτων	Αριθμός Μηχ.	Ιππ. Δύν.
32	Ανοικτική Μηχανή	1	3
33	Άτμισμα Υφασμάτων	1	5
34	Παρασκευή Χρωμάτων	1	6
35	Τυποτική Μηχανή	1	6-20
36	Πρέσσα Τυποτικών Κυλίνδρων	1	3
37	Μορφοποιΐα	1	30
38	Χυνοδιάστραι	5	25
39	Ξυριστική Υφασμάτων	1	3
40	Βούρτσα "	1	8
41	Τριακτικό Κυλίνδρων	1	2½
42	Συνυφομηχανή	1	3
43	Σπαστήρ Κόλλας	1	5
44	Μπουμπινοδάρ	3	25
45	Διπλοστριπτικαί	2	10
46	Κολλαριστραι Σπίραιρος	2	18
47	Διάστραι	6	6
48	Βαρούλκα Σμπρωμάτων	1	2
49	Πλυντική Μηχανή		

ΤΕΧΝΙΚΗ ΥΠΗΡΕΣΙΑ Ο.Χ.Ο.Α
Δ. ΛΙΖΑΡΔΗΣ

ΠΟΛΙΤΙΣΤΙΚΟ ΙΔΡΥΜΑ ΟΜΙΛΟΥ ΠΕΙΡΑΙΩΣ

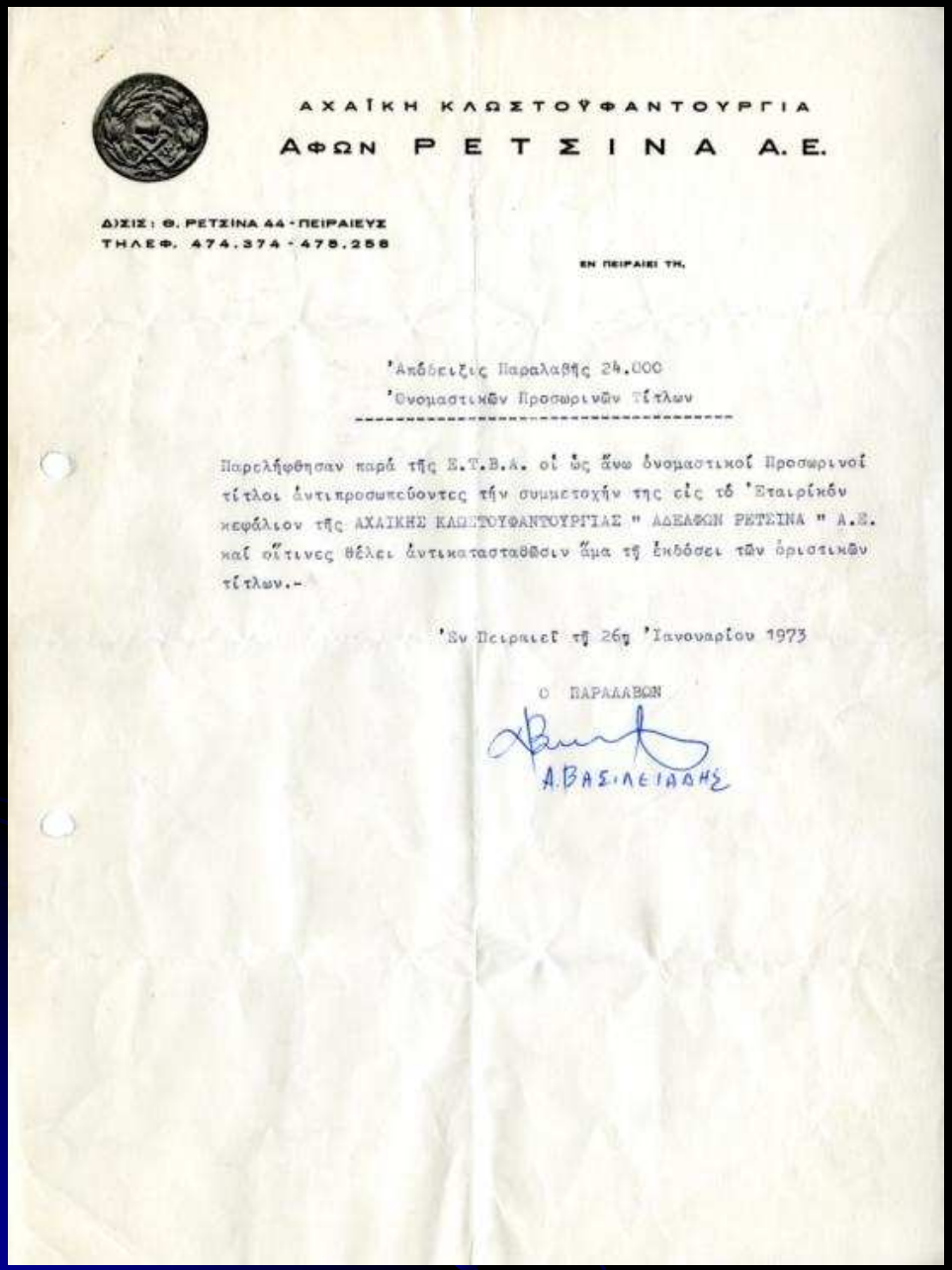

ΑΧΑΪΚΗ ΚΛΩΣΤΟΫΦΑΝΤΟΥΡΓΙΑ

ΑΦΩΝ ΡΕΤΣΙΝΑ Α.Ε.

ΔΙΣΙΣ: Θ. ΡΕΤΣΙΝΑ 44 - ΠΕΙΡΑΙΕΥΣ
ΤΗΛΕΦ. 474.374 - 475.258

ΕΝ ΠΕΙΡΑΙΕΙ ΤΗ.

Ἀπόδειξις Παραλαβῆς 24.000
Ὀνομαστικῶν Προσωρινῶν Τίτλων

Παρελήφθησαν παρά τῆς Ε.Τ.Β.Α. οἱ ὡς ἄνω ὀνομαστικοί Προσωρινοί τίτλοι ἀντιπροσωπεύοντες τήν συμμετοχήν της εἰς τό Ἑταιρικόν κεφάλιον τῆς ΑΧΑΙΚΗΣ ΚΛΩΣΤΟΥΦΑΝΤΟΥΡΓΙΑΣ " ΑΔΕΛΦΩΝ ΡΕΤΣΙΝΑ " Α.Ε. καί οἵτινες θέλει ἀντικατασταθῶσιν ἅμα τῇ ἐκδόσει τῶν ὁριστικῶν τίτλων.-

Ἐν Πειραιεῖ τῇ 26η Ἰανουαρίου 1973

Ο ΠΑΡΑΛΑΒΩΝ

Α.ΒΑΣΙΛΕΙΑΔΗΣ

Αχαϊκή Κλωστοϋφαντουργία Αφών Ρετσίνα, Α.Ε.,
εταιρεία συμμετοχής ΕΤΒΑ.
Ι.Α. ΠΙΟΠ, Αρχείο ΕΤΒΑ

ΠΟΛΙΤΙΣΤΙΚΟ ΙΔΡΥΜΑ ΟΜΙΛΟΥ ΠΕΙΡΑΙΩΣ

www.piop.gr

ΠΟΛΙΤΙΣΤΙΚΟ ΙΔΡΥΜΑ
ΟΜΙΛΟΥ ΠΕΙΡΑΙΩΣ